Tempo: Instável, com chuviscos ocasionais. Temperatura: Estável. Ventos: Variáveis, fracos. Máxima: 29,6 (Universidade Rural). Mínima: 18,2 (Praça Barão da Taquara)

ANO XXXI — N. 9.296

Diario Carioca

RIO DE JANEIRO, SEXTA-FEIRA, 31 DE OUTUBRO DE 1958

O Máximo de Jornal no Mínimo de Espaço

Fundador: J. E. de Macedo Soares

Brasil fecha negócio com a Rússia

O MORTO VINGADO

Na tarde de ontem, um grupo de estudantes depredaram vários ônibus da linha 109 (Malvino Reis-Ipanema), da Emprêsa Viação Nacional, e chegaram a incendiar um dêles, na Rua Hadock Lôbo. As manifestações constituiram represália ao atropelamento de Ricardo Mattafeitt (foto) de 19 anos, que morreu ao ser colhido por um veículo daquela linha, dirigido pelo motorista Bernardo das Neves, que está prêso numa das dependências do 1º Distrito Policial. As represálias dos estudantes representam a sua "vingança contra os motoristas assassinos", conforme consta dos dizeres da faixa que colocaram no local onde foi incendiado o ônibus 109. — (Reportagem na última página)

CONDECORADO FRONDIZI

ASSUNÇAO, 30 (UPI-DC) — O Presidente da Argentina, Arturo Frondizi, foi condecorado, à noite passada, pelo Presidente do Paraguai, Alfredo Stroessner, com o *Colar do Marechal Francisco Lopez*, em uma cerimônia efetuada na Casa do Govêrno.

Óleo-cacau, 1ª troca direta

O Brasil fechou ontem o seu primeiro negócio direto com a União Soviética desde o rompimento das relações diplomáticas, efetuando uma troca de cacau por petróleo no valor de um milhão de dólares.

Trata-se de uma primeira importação de óleo bruto soviético, em caráter experimental, num total de 60 mil toneladas, ou sejam 420 mil barris, que deverão chegar ao Brasil até fins de dezembro.

A TÍTULO EXPERIMENTAL

As negociações se realizaram entre a Petrobrás e a emprêsa estatal soviética *Soiusnefteexport*, através da Carteira de Comércio Exterior do Banco do Brasil, a quem coube formular em detalhes a proposta brasileira sôbre os preços dos produtos.

Considerado satisfatório o processamento do óleo soviético nas refinarias nacionais, será estudada a possibilidade de negócios de maior monta, pois já existe uma proposta definitiva da parte da Rússia, para a troca de 450 mil toneladas de petróleo, em 1959.

O início das negociações data de treze de maio último, quando a Petrobrás recebeu um telegrama do órgão oficial soviético — "Soiusnefte Export Merkulov" — propondo, então, a compra pela Petrobrás, de 150 a 200 mil toneladas métricas de petróleo bruto, em troca de igual valor de amêndoas de cacau.

Agora, depois de uma série de consultas mútuas e trocas de informações sôbre os produtos a serem transacionados, verificando-se a anuência dos órgãos diplomáticos brasileiros, concretiza-se, em carater experimental, a primeira transação, devendo o petróleo russo ser operado pela refinaria de Cubatão.

CACAU PARA RIGA

Segundo informações prestadas pelo sr. Inácio Tosta Filho, diretor da CACEX, o cacau deverá ser embarcado em navio brasileiro no pôrto de Ilhéus, durante o mês de novembro, com destino a Riga, devendo constituir-se num único carregamento de pouco menos de 20 mil sacas.

Disse ainda o sr. Tosta Filho que a proposta elaborada pela CACEX foi inteiramente aceita pelos russos, havendo apenas a solicitação de um pequeno desconto no preço do cacau, o que foi aceito pelo Brasil. Em princípio, o preço fixado para o cacau foi de 815 ou 820 dólares por tonelada, dependendo da cotação internacional do produto, no dia do embarque. Esta informação, que apuramos junto à Petrobrás, não foi inteiramente confirmada na CACEX.

PETRÓLEO DO MAR NEGRO

O sr. Heitor Lima Rocha, diretor do Departamento Econômico da Petrobrás, informou que o petróleo deverá ser importado à cotação do óleo médio da Venezuela, FOB Caracas, com um desconto de 20%, em virtude da distância do pôrto de embarque, pois o Brasil arcará com o ônus do transporte do petróleo desde o pôrto soviético. No momento, a cotação do óleo médio, FOB Caracas, é de 15,5 dólares a tonelada.

Esse diretor da Petrobrás adiantou que o embarque do óleo russo deverá ser efetuado num pôrto do Mar Negro, ainda no mês de novembro, mas o transporte não será realizado por barcos da Frota Nacional de Petroleiros, pois tôdas as suas unidades já se encontram com carga prevista. A Petrobrás fretará quatro petroleiros no mercado internacional, especialmente para o transporte das 60 mil toneladas de óleo russo.

4 MORTOS E 20 FERIDOS NOS DISTÚRBIOS DE S. PAULO

Sufocada a bala a reação popular

SÃO PAULO, 30 (Especial para o DC) — Quatro pessoas morreram (inclusive um soldado) e mais de 20 ficaram feridas, hoje, no centro de São Paulo, quando a Polícia sufocou à bala a revolta popular contra o aumento das passagens de ônibus e de bondes.

Depois de violentas depredações em vários pontos da cidade, a CMTC (Companhia Municipal de Transportes Coletivos) retirou da circulação todos os bondes e todos os ônibus, anunciando que só voltarão ao tráfego, amanhã, se as autoridades, para garantia, colocarem policiamento extensivo em cada veículo.

AUMENTO INESPERADO

Sem aviso prévio, as passagens de bondes subiram de Cr$ 2 para Cr$ 3; os ônibus, de Cr$ 3,50 para Cr$ 5; e os micro-ônibus, de Cr$ 10 para Cr$ 12.

Desde o amanhecer, em vários locais, populares faziam os carros pararem e os depredavam.

O CONFLITO

O principal incidente ocorreu nas Praças Clóvis Bevilaqua, João Mendes e da Sé. No início da noite houve vários comícios. Os janistas atacavam o prefeito Ademar de Barros. Os ademaristas acusavam o governador Jânio Quadros. A Polícia compareceu para manter a ordem. Um grupo mais exaltado derrubou um dos soldados, que foi pisado. A Polícia reagiu a bala. Dezenas de tiros (inclusive rajadas de metralhadoras) foram disparados contra a massa amotinada. Cessado o conflito, foram encontrados quatro cadáveres e 20 feridos (alguns em estado muito grave). Um dos mortos foi identificado: chamava-se José Silva e tinha 25 anos.

PEDIDO O EXÉRCITO

O prefeito Ademar de Barros solicitou o auxílio do Exército para a manutenção da ordem na capital. Mas as autoridades militares responderam que só poderiam intervir a pedido do Governador do Estado.

O sr. Jânio Quadros reuniu-se à noite com o Estado Maior do II Exército. O Governador disse que tem meios para garantir, com a polícia, a ordem na capital.

DESORDEM NA CIDADE

Durante a noite, novos comícios se realizavam noutros pontos da cidade, enquanto a população, privada de transportes, voltava para casa a pé.

NOTA DA CMTC A IMPRENSA

S. PAULO, 30 — (Asapress) — A Cia. Municipal de Transportes Coletivos, em nota distribuída à imprensa, lamenta os distúrbios ocorridos às primeiras horas da noite de hoje, culpando o mau policiamento feito pela Fôrça Pública e Guarda-Civil, aduzindo que se o policiamento fôsse preventivo e não repreensivo, como ocorreu mais tarde, não se teriam verificado as lamentáveis ocorrências registradas no centro desta Capital.

Aranha com Negrão

O sr. Osvaldo Aranha, que viajaria para os países da Cortina de Ferro, a convite de governos comunistas, estêve ontem no Itamarati em conferência com o ministro Negrão de Lima, com quem teria examinado eventuais interêsses brasileiros numa aproximação com o bloco soviético.

Ao deixar o gabinete do sr. Negrão, o sr. Aranha declarou que se fôr do interêsse do Brasil viajará para qualquer parte do exterior.

MOTIM UM POUCO ANTES DO TIROTEIO

Estudantes e trabalhadores de São Paulo se levantaram, ontem, de pedras na mão, numa greve contra o aumento das passagens dos bondes e dos ônibus. À noite, no centro, a Polícia interveio, quando as depredações começaram. Um soldado foi derrubado pela multidão. Isto foi o bastante para a reação à bala. Quatro pessoas morreram (inclusive um soldado) e 20 estão feridas. — Nas fotos, vêem-se: em cima, os populares quando depredavam um ônibus da CMTC; e em baixo, um ônibus após a depredação

"CAMARADA" INTELECTUAL PRECISA SER ASSIM

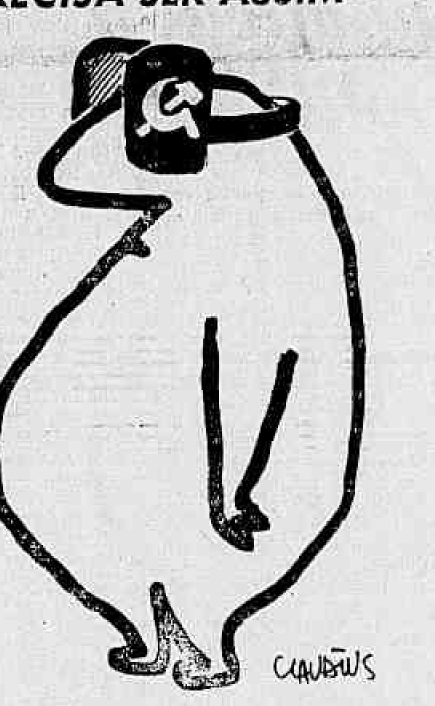

PSD, gigante acéfalo

DIZIA-NOS ontem, um político pessedista que o seu partido é um partido sem dono. A UDN tem alguns donos, sem contar o Brigadeiro, esfinge a que recorre em horas de confusão. O PTB tem a dominá-lo a figura do sr. João Goulart, enquanto o PSP é propriedade do sr. Ademar de Barros. Só o PSD não tem a orientá-lo uma chefia nacional, embora seja, como o demonstraram as urnas, o maior partido do país.

Na realidade, o majoritário tem um chefe natural, que é o Presidente da República, pela simples razão de que é um partido de vocação governamental, nitidamente conservador, controlando vastas áreas eleitorais do interior. Todos os Presidentes da República se têm apoiado no PSD e êste se tem mostrado dócil e compreensivo mesmo para os que sairam das fileiras adversárias.

O sr. Getúlio Vargas, mal se viu reconhecido, teve a solidariedade pessedista, e manifestada de maneira tão solicita que o próprio genro do ex-ditador foi guindado às pressas à presidência nacional do partido.

Também o sr. Café Filho, embora considerando-se livre de ligações partidárias a ponto de indicar líderes no Congresso, jamais foi hostilizado pelo PSD, que lhe deu discreta cobertura nas Câmaras.

Quanto ao sr. Juscelino Kubitschek, é forçoso reconhecer que só lhe tem faltado o PSD, em algumas ocasiões, por deficiência de coordenação ou liderança. As próprias dissidências do majoritário, diga-se a verdade, não lhe tem criado embaraços no plano federal.

NAS últimas eleições o partido saiu-se mais uma vez vitorioso, tendo aumentado até a sua bancada parlamentar. A UDN e o PTB conquistaram, por certo, vários governos estaduais, graças à eficiência e à dedicação de seus chefes Juraci Magalhães e João Goulart. Um e outro foram infatigáveis em prestigiar a ação de seus correligionários e habilíssimos nas manobras eleitorais, contrastando com a inépcia do Presidente do PSD aninhado entre os coxins de uma esplêndida embaixada no estrangeiro. Pois apesar disso o partido arrebatou a pluralidade dos sufrágios, aumentando sua representação no parlamento.

Fala-se muito na necessidade de reestruturar o PSD. O certo é que a estrutura partidária provou a sua solidez, desafiando o colapso do comando central. O que é preciso é reorganizar êsse comando, revitalizando no plano federal o partido, que vive e reage admiràvelmente nas suas raízes municipais.

Quem pode e deve chefiar essa reforma? Um único pessedista: o presidente Juscelino Kubitschek. Não assumindo a presidência do partido, por certo, mas prestigiando uma figura nova e vigorosa que ocupe a chefia vaga há vários anos pela desídia do almirante Peixoto.

SEM dúvida, a posição do sr. Kubitschek, na direção de uma entente partidária, não o aconselha a assumir pessoalmente o comando do PSD, preocupando-se com seus problemas de rotina. Mas se o partido se acha desgovernado, o Presidente pode e deve ajudá-lo a sair da triste situação em que o meteu a incompetência do mau timoneiro

DANTON JOBIM

Nobel de Medicina: para EUA

ESTOCOLMO, 30 (FP, UPI, DC) — O Prêmio Nobel de Medicina foi hoje conferido aos cientistas norte-americanos Joshua Lederberg, Georges Wells Beadle e Edward Lawrie Tatum, pelos seus trabalhos conjuntos no campo da genética, que facilitarão pesquisas para a cura do câncer.

O professor Lederberg, da Universidade de Wisconsin, receberá a metade da recompensa (cêrca de 41.250 dólares). A outra metade caberá aos professôres Beadle e Tatum, respectivamente do Laboratório Kerchkoff, da Califórnia, e do Instituto Rockfeller de Nova Iorque.

NOVA IORQUE, 30 (FP-DC) — Dois produtores cinematográficos americanos se preparam para rodar duas diferentes versões do filme tirado do livro "O Dr. Jivago", do escritor soviético Boris Pasternak.

As duas firmas rivais são a "Productions Dragon" e Joseps Logan, produtor e diretor de filmes e de peças teatrais. A companhia "Dragon" já registrou o título do romance como o de seu filme, tendo anunciado que está em preparo o enredo. Um porta-voz da companhia precisou que a questão dos direitos do filme tinha sido resolvida.

Joseph Logan anunciara, há vários dias, que se propunha produzir e dirigir uma versão da obra de Boris Pasternak, sob o mesmo título. O único ponto claro dessa disputa é que nenhum dos dois produtores terá de pagar direitos pela adaptação do livro ao cinema. Realmente, não existe acôrdo algum de "copyright" entre os Estados Unidos e a URSS.

CASO PASTERNAK

"A Academia Sueca tomou

(Conclui na pág. 11)

Lutará por Brasília em praça pública: JK

O Presidente da República está disposto a ir às praças públicas para defender, perante o povo, a realização de Brasília, e a inadiabilidade da transferência da capital, já fixada em lei para o dia 21 de abril de 1960.

Essa atitude do sr. Juscelino Kubitschek poderá ser uma decorrência da atual campanha, de raiz udenista (Lacerda), pela qual se pretende protelar a mudança da capital para Brasília, se não fôr possível impedir a própria construção da cidade.

OPOSIÇÃO CONTINUA NA NOVACAP

O "delenda Brasília", movimento liderado na UDN pelos deputados Carlos Lacerda e Adauto Cardoso, conseguiu até agora resultados muito mofinos. As últimas reuniões do Diretório Nacional do partido, que deveriam decidir pelo afastamento dos diretores oposicionistas da Novacap, acabaram com uma moção de confiança a êsses representantes. Ontem à tarde, na Câmara, o sr. Iris Meimberg, Diretor-Tesoureiro da Companhia, declarou à imprensa que continuará exercendo normalmente suas funções — pois assim decidiu o partido — e que a eficiente fiscalização oposicionista não sofrerá qualquer solução de continuidade.

Diz o deputado Carlos Lacerda, entretanto, que essa permanência será apenas precária e para disfarçar as aparências. Não ficaria bem que, nesta oportunidade, carregada de suspeitas, o partido ordenasse a retirada de seus representantes, "mesmo porque isso não se faz de um dia para o outro" Mas êles serão constrangidos à renúncia, quando a Comissão de Inquérito que vai investigar Brasília iniciar proximamente suas atividades. Para o sr. Carlos Lacerda não teria mesmo sentido que a UDN se lançasse a um inquérito dessa ordem, mantendo elementos seus dentro da Novacap.

DECISAO UDENISTA

A Nota ontem distribuída pelo Diretório Nacional da UDN sôbre Brasília resultou de demorado debate, em dois turnos: pela manhã, na sede do partido, e à noite, na Câmara. O deputado Carlos Lacerda — segundo informação do sr. Pereira Lima — foi o único a manifestar-se contra a mudança da capital e a construção de Brasília. As restrições dos demais limitaram-se ao ritmo da construção da cidade, mas não houve ninguém que achasse razoável o adiamento por 10 anos, proposto pelo senador Othon Maeder.

Tendo que enfrentar uma densa resistência no seu partido, o deputado Carlos Lacerda fêz, na reunião da noite, um discurso dramático, com muitos murros na mesa. Seu principal objetivo, que era o de retirar a oposição da Novacap, não foi atingido. A nota que se redigiu a seguir chegou a conter um item em que se admitia êsse provável propósito da UDN, mas o senador Juraci Magalhães convenceu mais tarde o sr. Carlos Lacerda de que não havia cabimento para êle. A decisão partidária, portanto, tal como está, mantém os srs. Iris Meimberg, Epílogo de Campos e Adroaldo Junqueira Aires na Novacap e lhes outorga um voto de confiança.

INCORPORADO A CONSTITUIÇAO

Na área do Govêrno, a tentativa de adiamento da mudança da capital é recebida

(Conclui na pág. 11)

Fórmula para café

WASHINGTON, 30 — (UPI-DC) — O Embaixador de Costa Rica, sr. Manuel Escalante, anunciou, que os paises do Acôrdo Caféeiro Latino-Americano estão prestes a encontrar uma fórmula que estabelecerá as quotas máximas de exportação de café nos proximos seis meses. E' provável que o acôrdo seja assinado hoje.

O sr. Escalante desmentiu os rumores de que haveria grande oposição à proposta em estudo e disse que o plano de regulamentação está muito adiantado. Fêz essas declarações depois de participar de uma reunião de três horas com os representantes de outros 15 paises produtores de café.

ESTABILIZAR PREÇOS

A Junta de Diretores do Acôrdo Latino-americano do Café, a que pertence o sr. Escalante, está reunida em Washington desde segunda-feira para complementar as disposições do tratado pelo qual os produtores latino-americanos reterão uma parte de seu café a fim de dar estabilidade aos preços.

REGRESSA HOJE

O sr. Renato Costa Lima,

(Conclui na pág. 11)

Consistório em janeiro

VATICANO, 30 — (UPI-FP-ANSA-DC) — O Papa João XXIII deverá convocar até o fim de janeiro um consistório para a escolha dos 17 Cardeais que faltam para completar o Sacro Colégio.

No consistório, o Papa prestará juramento de observar as Constituições Apostólicas e, em seguida, dirigirá à Igreja uma encíclica definindo, pràticamente, o seu programa de pontificado.

VIAGEM A LURDES

Monsenhor Olivetti, bispo auxiliar da diocese de Veneza, anunciou que o Papa João XXIII pretende ir a Lourdes e lá concluir o Ano Mariano.

Teria dito o Papa a monsenhor Olivetti: «Sabeis que tenho uma esperança, a de rever Veneza. Se fôr possível, desejaria fazer uma visita a Lourdes e concluir o Ano Mariano. Mas estas são coisas vivas em meu ânimo e para sua atuação preciso refletir».

A notícia foi desmentida, pouco depois, pelo secretário particular do Papa João XXIII.

Se o Papa realizar as viagens, no entanto, quebrará uma tradição, a de que os Papas não deixam Roma. Quando Cardeal, João XXIII tinha o hábito de viajar frequentemente.

A JACTO

João XXIII fala português e já voou em avião a jacto. O avião foi um «Caravele» francês e o então cardeal Roncalli nêle fêz a viagem de Paris a Lourdes.

Tem, entre seus livros, um dicionário Latim-português.

IRMA PASQUALINA

O Papa João XXIII recebeu hoje a irmã Pasqualina, freira suiça que serviu de camareira a Pio XII, e lhe agradeceu por haver arrumado o apartamento papal.

João XXIII louvou a dedicação da irmã Pasqualina a Pio XII. Ela foi à audiência acompanhada pelas irmãs Ewaldis e Corrada.

O Papa deu hoje seu primeiro passeio pelos jardins do Vaticano, num automóvel, e depois estêve na sede da rádio do Vaticano.

CARDEAL SECRETÁRIO

E considerada certa a nomeação de monsenhor Tardini para Cardeal e Secretário de Estado.

Monsenhor Tardini, que exercia um alto cargo da Secretaria de Estado, foi promovido a Sub-Secretário por João XXIII numa de suas primeiras medidas como Papa.

HOMENAGEM

João XXIII recebeu hoje a terceira homenagem dos cardeais que o elegeram Papa, e, pouco depois, se deu a conhecer a «Intinatio» (Notificação), em que são divulgados os pormenores da cerimônia da Coroação, dia 4 terça-feira próxima.

Estas foram as únicas cerimônias oficiais da Santa Sé.

Sentado no trono em frente ao afresco do Juizo Final, de Miguel Angelo, na Capela Sistina, o papa João XXIII recebeu os Cardeais que, um a um, ajoelharam e lhe beijaram a mão e a bainha da sotaina, em sinal de obediência.

A cerimônia foi privada e a ela assistiram 49 cardeais. Tiveram licença para não comparecer o cardeal Tomas Tien Ken-Sin, da China, por estar doente: e o cardeal Elia Dalla Costa, Arcebispo de Florença.

Entre os presentes, 48 participaram do conclave e o 49º foi monsenhor Alberto Di Jorio, elevado ao cardinalato como primeiro ato do reinado do papa João XXIII.

FICARÃO

A maioria dos 35 cardeais não italianos permanecerá em Roma para assistir à cerimônia da coroação

A homenagem dos Cardeais ao Papa, hoje, foi iniciada às 10 horas da manhã (hora de Roma), na Capela Sistina, estando ali ainda os tronos de madeira usados durante o conclave. Sòmente foram retiradas as mesas do centro.

O côro da Capela Sistina entoou o «Tu es Petrus», de Palestrina, e, logo após, ao iniciar-se o gesto de obediência, o Te-Deum solene. Os cardeais se alinharam no longo da parede e dali caminharam até onde estava o Pontífice, em ordem de precedência.

Sete enormes velas se destacavam no altar, por trás de João

(Conclui na pág. 11)

NEGRÃO AMANHÃ PARA ROMA

O chanceler Negrão de Lima, acompanhado do diplomata Guimarães Bastos, seguirá, amanhã, para Roma, a fim de representar o Brasil na cerimônia de Coroação do Papa João XXIII, que será realizada têrça-feira vindoura.

Reunião hoje no Catete: PSD forte

Um programa a curto prazo formulado pelo sr. Etelvino Lins para o fortalecimento do PSD, principalmente nas suas bases rurais, será discutido hoje pela manhã nas Laranjeiras, para onde o sr. Juscelino Kubitschek convocou todos os presidentes das seções regionais e líderes de bancada do partido.

O Presidente da República, que há vários dias vêm ouvindo, em pequenos grupos, os dirigentes pessedistas de vários Estados, está convencido de que no PSD reside a principal e a mais segura base política do Govêrno, e que por isso mesmo o partido deve ser prestigiado e reforçado, para melhor cumprir o seu papel

OPERAÇÃO PRESTÍGIO

Para coordenar a chamada "Operação Prestigio", o Presidente da República encarregou os deputados Armando Falcão e Oliveira Brito. O líder da Maioria foi incumbido de articular-se com os dirigentes das seções estaduais pessedistas, e o sr. Oliveira Brito com os líderes das bancadas. Ambos e mais o sr. Etelvino Lins, tiveram ontem à noite uma conversa prévia com o sr. Juscelino Kubitschek, para a fixação dos pontos que serão hoje discutidos nas Laranjeiras.

GOVERNO E PSD

Prescindindo do sr. Amaral Peixoto para êsse esfôrço de recuperação pessedista, o Presidente da República está no comando pessoal da Operação, cuja importância e cujos objetivos divisou por observação própria, nos seus dois anos e meio de govêrno.

O funcionamento irregular da bancada majoritária no Congresso, admitindo tôda sorte de imprevistos e de influências incontroláveis, levou o sr. Juscelino Kubitschek à constatação de que o grande ponto de apoio do Govêrno do plano parlamentar é o PSD, junto ao qual as demais fôrças situacionistas atuam de forma circunstancial e não raro precária. Essa situação é até certo ponto compreensível, de vez que existem diferenças ideológicas, progra-

(Conclui na pág. 11)

Para Brasília irão Ministérios primeiro

Segundo estabelece decreto assinado ontem pelo Presidente da República, terão «prioridade absoluta» as providências solicitadas, aos diversos Ministérios e à NOVACAP, pelo Grupo de Trabalho incumbido de promover a transferência dos órgãos federais para Brasília.

O decreto confere ao Grupo de Trabalho novas atribuições, inclusive a de realizar as despesas indispensáveis à instalação dos Ministérios na futura capital, mediante a aplicação das dotações do Orçamento e dos créditos que forem abertos nos exercícios de 1958, 59 e 60.

O DECRETO

E' êste o decreto assinado ontem pelo presidente Juscelino Kubitschek:

"Art. 1.º — O Grupo de Trabalho constituído pelo Decreto n. 43.285, de 25 de fevereiro de 1958, promoverá com os órgãos competentes o levantamento conjunto dos recursos orçamentários e especiais necessários às instalações, adaptações, obras e demais despesas consequentes da transferência de quaisquer órgãos federais para Brasília, providenciando a efetivação das medidas indispensáveis à execução das finalidades estabelecidas.

"Art. 2.º — Fica o Grupo de Trabalho autorizado a planejar e coordenar a aplicação, em entendimentos com os diversos Ministérios e Repartições, das dotações orçamentárias e dos créditos que foram abertos nos exercícios de 1958 1959 e 1960 vinculados, mesmo indiretamente, aos probelmas da mudança da Capital para Brasília, ou aplicar diretamente ou mediante convênios os recursos que lhe forem atribuídos.

"Parágrafo único. — Executam-se os créditos destinados às vias de transportes, aos sistemas de comunicações, aos problemas de energia e às instalações de unidades e estabelecimentos militares.

RESIDENCIAS PARA SERVIDORES

Art. 3.º — O Grupo de Trabalho, com os recursos consequentes do art. 2.º, promoverá as aquisições e realizará outras despesas indispensáveis à instalação dos diversos Ministérios e à mudança de pessoal e material para Brasília.

Art. 4.º — Os Institutos de Previdência Social, o Instituto de Previdência e Assistência dos Servidores do Estado, a Caixa de Aposentadoria e Pensões dos Ferroviários e Empregados em Serviços Públicos, as Caixas Econômicas Federais, a Fundação da Casa Popular e órgãos assemelhados entregarão as edificações destinadas a residências, construídas em Brasília em plano do conjunto, ao Grupo de Trabalho, que mediante critério prèviamente determinado, promoverá sua classificação e distribuição pelos servidores públicos federais, transferidos para a Nova Capital, providenciando, em combinação com aquelas entidades, os acordos individuais indispensáveis.

PARQUE MATERIAL

"Art. 5º — O Grupo de Trabalho promoverá, em conjunto com o Departamento Federal de Compras, a criação e o funcionamento do Parque do Material em Brasília, cuja construção, considerada de urgência, ficará a cargo da Companhia Urbanizadora da Nova Capital do Brasil (NOVACAP).

"Art. 6º — Fica o Grupo de Trabalho incumbido da expedição de instruções e da execução dos serviços necessários à mudança dos equipamentos e materiais dos Ministérios, à transferência e à instalação dos servidores civis e militares, bem assim da adoção de quaisquer providências urgentes que se impuserem no decurso da transferência para Brasília de órgãos da administração federal.

TRANSPORTE DO PESSOAL

"Art. 7º — A NOVACAP fará entrega ao Grupo de Trabalho do escritório de recepção e orientação e, de preferência, onde já existam instalações adaptáveis, da área para trânsito do pessoal e triagem de equipamentos, bagagens e materiais diversos.

"Art. 8º — O Grupo de Trabalho mediante entendimentos com os diversos Ministérios e demais órgãos vinculados à administração pública, poderá requisitar qualquer meio de transporte para pessoal e material, visando a transferência da administração para Brasília.

REQUISIÇÕES DE FUNCIONARIOS

"Art. 9º — As requisições de servidores públicos civis pelo Grupo de Trabalho, nos têrmos do Decreto n. 43.295, de 25 de fevereiro, dêste ano, terão preferência absoluta e considerar-se-ão aprovadas, de acôrdo com o art. 34 do Estatuto dos Funcionários Públicos Civis da União, desde que haja aquiescência do respectivo Ministério, manifestada pelo seu representante no Grupo de Trabalho.

"Art. 10 — O Grupo de Trabalho poderá remunerar a execução dos serviços e tarefas específicas de sua competência.

"Art. 11 — O Grupo de Trabalho coordenará, com as autoridades responsáveis, os projetos de dispositivos legais referentes à criação e à reestruturação de órgãos federais em Brasília e no atual Distrito Federal, decorrentes da mudança da Capital do País.

"Art. 12 — As providências solicitadas pelo Grupo de Trabalho aos diversos Ministérios e à NOVACAP terão prioridade absoluta.

"Art. 13 — Êste decreto entrará em vigor na data de sua publicação.

"Art. 15 — Revogam-se as disposições em contrário".

INVASÃO DO CONJUNTO DE INHAÚMA

O Sindicato dos Trabalhadores em Empresas Telefônicas reiterou, ontem, seu pedido de providência ao Ministro do Trabalho para que seja imediatamente solucionado o problema criado pela invasão do Conjunto Residencial de Inhaúma (que seria destinado à sua classe) pelos trabalhadores em carris urbanos.

Êsse sindicato pede que seja cumprida a promessa do ex-ministro Parsifal Barroso de fazer construir um novo conjunto residencial para os trabalhadores das emprêsas telefônicas.

VENDIA TERRENO NA LUA

S. PAULO, 30 (Asapress) — Francisco Abreu Bastos, que há tempos lesou diversas pessoas, em Dracena, vendendo-lhes lotes de terrenos na Lua e também passagens nos "Foguetes à Lua", viu-se ontem cercado pelos policiais. Imediatamente ingeriu o conteúdo de três tubos de "Gardenol", ficando em estado de coma.

No Pronto Socorro, para onde foi levado, apurou-se que o espertalhão tentara o suicídio por causa do mandado de prisão preventiva contra êle expedido pelo Juiz de Direito de Dracena.

FISCAIS DO CONSUMO: PARTE VARIAVEL

O Supremo Tribunal Federal decidiu, ontem, que os fiscais do impôsto de consumo só poderão receber a parte variável de suas remunerações até Cr$ 60 mil anuais.

A decisão foi tomada pelo STF ao julgar improcedente a ação movida por um grupo de fiscais que pleiteava receber tôda a parte variável, desde 1 de fevereiro de 1945.

MAIS VOTADO NO CEARÁ

Notícias de Fortaleza informam que, segundo os resultados finais proclamados pelo Tribunal Regional Eleitoral, o sr. Armando Falcão, candidato a deputado do PSD, foi o candidato à Deputação Federal mais votado no Estado, tendo obtido 34 mil sufrágios.

Briggs com Ike

WASHINGTON, 30 (UPI) — O sr. Ellis O. Briggs, embaixador dos Estados Unidos no Brasil, conferenciou, hoje, com o presidente Eisenhower sôbre as relações entre os dois países, assim como sôbre o programa de cooperação econômica interamericana defendido pelo Presidente do Brasil, sr. Juscelino Kubitschek.

Ao retirar-se da Casa Branca, Briggs disse que "nós sentimos muito satisfeitos com o estado das relações entre os dois países".

DESPEDIU-SE

Briggs visitou Eisenhower por motivo de seu próximo regresso ao Brasil, depois de desfrutar de licença nos Estados Unidos. Durante a última semana, Briggs visitou várias vêzes o Departamento de Estado para realizar consultas. Sua partida para o Rio de Janeiro, de navio, está marcada para 6 de novembro.

CEGO DE 70 ANOS CAIU DO COQUEIRO

FORTALEZA, 30 (Asapress) — Ao descer de um coqueiro, onde colheu vários cocos, o cego Manoel Dantas da Silva, de 70 anos, caiu de uma altura de 20 metros, por ter-se desprendido uma palha da árvore na qual se apoiava. Com fraturas do crânio e de diversas partes do corpo, o ancião faleceu instantâneamente.

Embora cego, Malaquias, como era alcunhado, era o melhor tirador de cocos da localidade de Maranguape, próximo a esta Capital, tanto que todos os proprietários de coqueirais das imediações davam preferência a seu serviço. Pai de vários filhos, Manoel Dantas costumava dizer: "Quanto mais em pé fôr o coqueiro melhor para subir".

DLU porá caminhões em lugar de burros

A coleta de lixo em São Cristóvão, Olaria, Caju e Méier será inteiramente motorizada até o fim do ano — informou ao DC, ontem, o Diretor do Departamento de Limpeza Urbana, sr. Gastão Henrique.

A etapa seguinte será a mecanização da coleta de lixo nos subúrbios. Na Zona Rural, por enquanto, o problema não está sendo cogitado, porque não há caminhão que aguente três meses os buracos das ruas de lá.

CONTRA BURRO DAR SÔRO

A sra. Helena Cabral, uma das chefas do movimento de aposentadoria para os burros da Limpeza Urbana, declarou ao DC, ontem, que é uma atrocidade mandar os burros para o Hospital de Veterinária da Prefeitura quando estão velhos.

No Hospital de Veterinária, os burros são utilizados para a produção de sôro contra a raiva.

CANSAÇO DE BURRO

Dona Helena lembra aos garis que quanto mais se bate num burro, mais cansado êle fica.

Jorge Vieira, gari há 15 anos, disse ao DC que quem conhece burro é gari e que quem gosta de burro é gari. Porém, quando o burro empaca, "só mesmo chicote".

Os 1.560 burros da Limpeza Urbana estão nospedados em 13 cocheiras. Três ou quatro burros se machucam cada mês, principalmente na hora do lixo ser derramado.

No mesmo tempo, o número de carroças quebradas é de 20. Quando o lixo derrama da carroça, é frequente pedaços de vidro, latas ou ferros ponteagudos ferirem os burros.

A VELHA CRIOULA

Crioula é a mula mais velha do 9º Distrito de Limpeza Urbana. Tão velha que está aposentada há seis anos. Na hora dela ser mandada para o Hospital de Veterinária, o Diretor do 9º DLU, sr. Otávio Migual, não deixou.

Até dois anos e três meses atrás, Crioula trabalhava um pouco, embora aposentada. Com sua grande experiência, servia de mestra aos burros chucros e lhes ensinava, pelo exemplo a aceitar os arreios e as chicotadas.

O ôlho esquerdo de Crioula é branco. Mas ela é tão velha que nenhum gari sabe como foi que ficou cega. Quando chegaram, Crioula já era velha e tinha o ôlho assim.

PEGAR MOSQUITO

O gari Álvaro de Sousa Carvalho contou ao DC que viveu instantes penosos, há três anos, tentando pegar Mosquito.

Mosquito, junto com Fazenda, trabalha na carroça 8033. O gari Carvalho parou na porta de um café, entrou, e o burro, nesse momento, livrou-se dos arreios e voltou sozinho para a cocheira.

O sr Carvalho correu atrás. Os garotos da rua gritavam: «Lá vai um burro atrás do outro».

OS CIDADÃOS

No 9º Distrito, a comunidade dos burros possui cidadãos trabalhadores, preguiçosos, gaiatos, os sempre famintos e os de frugalidade habitual.

Entre os preguiçosos, o páreo é entre Metralha e Melodia. Êste é para o Caju, puxando a carroça pesada, mas volta bem rápido como nenhum outro. Metralha, que é mole para ir e para voltar, leva vantagem.

Os gaiatos são «Ôlho de vidro» e «Palhaço», que enganam todo mundo se escondendo atrás das carroças.

Os famintos, Diana e Índio. Ambos gostam muito de pão duro e o Índio tem o costume de revistar as carroças uma a uma, o tempo todo, procurando o que comer.

BARRAGEM DO VOGA

MOSCOU, 30 (FP-DC) — Os trabalhos de barragem do último canal, onde corre ainda o Volga, foram iniciados esta tarde, nas obras da futura central hidrelétrica de Stalingrado, na presença de várias personalidades soviéticas e do sr. Li Jui, ministro chinês da Conservação das Aguas, anunciou a Agência Tass.

A barragem, completa do canal, no qual serão necessários 300 metros e profundidade de 28, será terminada dentro de alguns dias, e o Volga passará então a ser desviado de seu curso natural.

PERONISTAS CONCORRERÃO

BUENOS AIRES, 30 (UPI-DC) — As diversas facções peronistas se uniram em um partido que apresentará candidatos próprios nas próximas eleições — declarou Oscar Albrieu, que foi o último Ministro do Interior do govêrno de Juan Perón.

Itália voltada para a América Latina

ROMA, 30 — (UPI) — O Primeiro-Ministro italiano, Amintore Fanfani, falando ante a Câmara dos Deputados sôbre sua política exterior, expressou a esperança de que tôdas as nações do bloco ocidental encontrarão "as nações latino-americanas unidas em seu amor pela liberdade no esfôrço comum para garantir a prosperidade e a paz à humanidade".

Recordando a visita que em setembro passado fêz ao Brasil o presidente Giovanni Gronchi, Fanfani disse que o Presidente não foi ao Brasil sòmente para demonstrar sua amizade àquela nação. Disse que "o Presidente não visitou o Brasil apenas para selecioná-lo entre as nações de nossa amizade, nem para causar ciúmes a outros países que são nossos aliados e não são latinos, como a Alemanha, por exemplo".

DESEJO RECIPROCO

Fanfani acrescentou que as palavras de despedida de Gronchi ao deixar o Rio de Janeiro foram dirigidas a tôda a América Latina. Acrescentou que a Itália havia notado com satisfação que, durante a recente reunião em Washington dos Ministros das Relações Exteriores dos países latino-americanos, o desejo de aumentar a colaboração recíproca foi manifestado por todos.

O Primeiro Ministro acrescentou:

"Da citada reunião também participou o Secretário de Estado dos Estados Unidos, John Foster Dulles, cujo país também se somou ao proposto projeto de estabelecer uma unidade que intensifique as relações econômicas interamericanas. A Itália, que tem tantos vínculos de sangue e amizade em todos os países latino-americanos, acompanha com grande interêsse, com interêsse especial, esta iniciativa, que pode dar um exemplo das possibilidades da estreita cooperação política e econômica entre nações que têm ideais civis e éticos similares aos da Itália".

FORNDIZI IRIA À ITÁLIA

Fanfani expressou também, o desejo de que o presidente da Argentina, Arturo Frondizi, possa fazer uma visita à Itália e disse que uma delegação especial italiana irá ao México, em fins de novembro próximo, para representar a nação italiana na solenidade de posse do novo presidente mexicano.

REJEITOU O «DIRETÓRIO»

ROMA, 30 (UPI) — O Premier Amintore Fanfani rejeitou enèrgicamente ontem à noite a idéia de um «diretório» anglo-franco-alemão na Europa; reafirmou o direito da Itália à igualdade com seus aliados e defendeu sua política dinâmica de amizade com as nações do Oriente-Médio. O Primeiro Ministro delineou os aspectos principais de sua política internacional na Câmara dos Deputados, no mais importante discurso sôbre política exterior pronunciado desde que assumiu o poder há seis meses. Em seguida, a Câmara aprovou o orçamento do Ministério do Exterior por 277 votos contra 269.

De Cr$ 100 mil os prêmios do Instituto do Livro

O Instituto Nacional do Livro elevou para Cr$ 100 mil a dotação de cada um dos seus prêmios literários anuais (contos, poesia e ensaios)e criou mais dois prêmios (para romance e peças teatrais).

O Instituto premiará os livros publicados durante o ano, independentemente de inscrição. Somente para o prêmio de teatro, poderão inscrever-se também as peças inéditas.

O JULGAMENTO

Os prêmios têm os nomes de "Machado de Assis" (Romance), "Artur de Azevedo" (Contos e Novelas), "Alphonsus de Guimaraens" (Poesia), "Edgard Cavalheiro" (Ensaios) e "Santa Rosa" (Peças de Teatro).

Para o julgamento de cada prêmio será constituida uma comissão de três membros. Não havendo unanimidade do julgamento, o prêmio de Cr$ 100 mil será dividido entre dois ou três autores

GRANDE HOTEL ESTORIL

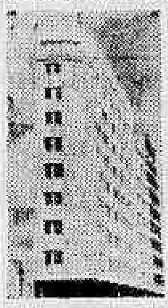

VITÓRIA
E. E. SANTO
O maior, o mais luxuoso e o mais moderno Hotel do Estado
End. Tel.: ESTORIL

Aliança econômica suporte da política

NOVA IORQUE, 30 — (UPI-DC) — Joseph Newman, perito em assuntos latino-americanos do jornal «New York Herald Tribune», declarou que os Estados Unidos devem estudar a idéia de criar uma «economia hemisférica» cuja finalidade consistirá em resolver os problemas econômicos das 21 Repúblicas deste Continente e o Canadá.

O jornalista afirma que a aliança militar e política dos países deste Hemisfério deve se basear numa aliança econômica que não existe e poderá se converter, por isso, no calcanhar de Aquiles dos Estados Unidos.

AS CRITICAS

Frisou que cada dia são mais frequentes as críticas que se fazem no Canadá e na América Latina contra a política econômica exterior dos Estados Unidos e cita entre os críticos Gordon Churchill, ministro do Comércio canadense, e Pedro Beltram, diretor de «La Prensa», de Lima.

As críticas se baseiam, em essência, em que os Estados Unidos prejudicam os países latino-americanos para proteger os produtores norte americanos da mesma classe de artigos que aqueles países exportam.

Declarou que as restrições à importação de petróleo e metais e os subsídios para a exportação de trigo têm por finalidade prejudicar os latino-americanos.

OSCILAÇÕES DE PREÇOS

«Existe, além disso, declara Nelman, o problema da flutuação dos preços dos artigos e matérias-primas na América Latina. Êstes preços passam das alturas de uma prosperidade ilusória, mais e mais rara, a medida que passa o tempo, às profundezas da depressão, mais e mais frequente. E os latino-americanos responsabilizam os norte-americanos por isto».

Segundo Nelman, os problemas econômicos da América Latina poderiam ser resolvido mediante a criação de uma «economia hemisférica» conceito que se acha ainda em nascedouro».

Numa economia hemisférica se teria em conta não os interêsses particulares dêste ou daquele país mas o interêsse de todos.

SÓCIOS E NÃO COMPETIDORES

Segundo Nelman, o sr. Gordon Churchill expressou bem o ponto-de-vista dos canadenses e latino-americanos quando disse o seguinte:

«Deveríamos ser sócios e não competidores dos Estados Unidos».

«Estão os Estados Unidos — pergunta Nelman — realmente interessados em aceitar o Canadá e as Repúblicas Americanas numa associação econômica hemisférica?

Isto é que nossos vizinhos gostariam de saber».

HUSSEIN EM JERICÓ

AMAN, 30 (FP-DC) — O rei Hussein, da Jordânia, visitou hoje os campos de refugiados palestinos em Jericó e em Ramallah, perto de Jerusalém.

O soberano, que estava acompanhado do sr Samir Riffai, seu Primeiro Ministro, foi recebido, no campo de Jericó — onde estão alojados vários milhares de refugiados, — por escolares e escoteiros que gritavam: "Viva o Rei", e pelos decanos do campo, cujas mãos apertou

UM VETERANO

Wilson de Sousa Paulo é o mais novo veterano da Cia. Harkson Ind e Com. Kibon, pois completou, no dia 16 de setembro, 10 anos de bons serviços prestados àquela Cia., ocasião em que recebeu o relógio de ouro, lembrança costumeira entregue aos veteranos da citada Cia.. Wilson de Sousa Paulo foi admitido em 16 de setembro de 1948, para a Expedição, como Ajudante de Motorista, passando em 1-10-53, a auxiliar de motorista, cargo que ocupa até hoje, sempre dedicado e cumpridor de seus deveres, o que lhe granjeou a amizade e simpatia de seus chefes e colegas. — A foto acima, foi colhida na ocasião da entrega da lembrança, vendo-se, da esquerda para direita, os senhores: John T. Johnson — Diretor da Divisão de Engenharia, sra. Marilda Resende Pinto — Chefe da Divisão Social, sr. Rubens Cruz — Diretor da Divisão Comercial, sr. Otávio Frias — Diretor Gerente, o homenageado, sr. Cláudio Carneiro Miranda — Superintendente do Departamento de Expedição, sr. Gilberto Fonseca — Chefe da Seção de Transporte e Rotas e sr. Domingos P. Soares. Inspetor de Tráfego

Incêndio fará cair produção em Cubatão

A Petrobrás informou, ontem, em nota oficial, que o incêndio anteontem de noite, na unidade de craqueamento da Refinaria de Cubatão reduzirá substancialmente a produção de eteno e fertilizantes.

Informa a emprêsa que o incêndio foi consequência da rutura da linha de sucção de uma das bombas da unidade de craqueamento. O fogo espalhou em pouco tempo, matou três operários e destruiu uma tôrre.

A NOTA

Eis a nota oficial da Petrobrás: «A Superintendência da Refinaria Presidente Bernardes comunica haver ocorrido incêndio na unidade de craqueamento, com início às 19,42 horas do dia 29 de outubro corrente, em consequência da rutura da linha de sucção de uma das bombas dessa unidade.

O fogo alastrou-se ràpidamente, danificando uma das torres de processamento. Graças à rapidez e eficiência com que agiu o pessoal do combate ao fogo, foi possível isolá-lo, deixando-o circunscrito a êsses equipamentos, sendo totalmente debelado, com o exclusivo uso dos meios da própria Refinaria ,ao fim de cêrca de 4 horas.

«Aparentemente, o acidente irá determinar substancial redução na produção de derivados, principalmente no G. L. P., sendo também afetada, em consequência, a produção de eteno e fertilizantes. Foram tomadas imediatas providências para o total reparo dos danos.

«A direção da Refinaria lamenta registrar, com profundo pesar, a perda da vida de 3 operadores que se encontravam no local em que, subitamente, irrompeu o incêndio».

NOMES DAS VÍTIMAS

Os operadores da Refinaria Presidente Bernardes que morreram no sinistro foram os seguintes: Romeu Ribeiro Bastos, João Carlos de Abreu e Antônio Carlos de Sousa Aranha.

Os pais do primeiro residem no Rio, na Rua Desembargador Isidro, 32, apt. 304. Seu corpo saiu ontem de Santos e o sepultamento se realizará hoje, às 10 horas, no Cemitério do Caju. Romeu Ribeiro Bastos, que desempenhava a função de operador-chefe da Refinaria, tinha 34 anos de idade, era casado e deixa três filhos menores.

Os outros dois mortos eram solteiros, tendo sido sepultados, ontem, no Cemitério de Cubatão.

'Time' descreve a Brasília-Belém

Sob o título «Espinna Dorsal para o Sertão», a revista «Time», número de 27 de outubro, publica uma reportagem em que afirma ser a rodovia Brasília-Belém «um velho sonho dos brasileiros e parte integrante da larga visão do presidente Juscelino Kubitschek».

Citando o presidente Juscelino, diz «Time» que «a rodovia transbrasiliana é mais importante do que a própria Brasília». Acrescenta a revista: «a estrada possibilitará o acesso de máquinas que irão colhêr imensos tesouros do subsolo, tornando habitável ume região apenas conhecida de exploradores e de tribos indígenas».

A REPORTAGEM

Eis a reportagem do "Time", na íntegra:

"Um DC-3 lançou-se sôbre uma pista improvisada tm pleno coração da floresta amazônica e dele desceu o presidente Juscelino Kubitschek. Acomodado em um Jipe, lá se foi o nosso homem por uma estrada de 20 metros de largura, encontrando homens queimados de sol e agarrados ao trabalho duro, aos quais dirigiu a palavra amiga e animadora, fazendo com êles um pequeno desjejum de laranjas, água de côco e churrasquinhos assados na braza. Quando um engenheiro garantiu que a estrada ficaria pronta no tempo previsto, Juscelino sorriu.

"E' muito melhor, porque do contrário terei de mandar executar a todos".

"Mas não há de ser nada. A Brasil-R-14, uma gigantesca faixa rodoviária de 2.500 quilômetros, destinada a ligar Belém do Pará a Brasília, a nova capital do Brasil, e daí até à fronteira do Uruguai, já está meio aberta ao tráfego.

MAQUINAS E MINERIOS

"Velho sonho do. brasileiros é parte integrante da larga visão dt Juscelino Kubitschek — a penetração do interior — a BR-14 abrirá ao aproveitamento útil uma área superior a 1.867.000 milhas quadradas de sertão virtualmente inacessível no planalto central e na bacia amazônica. A rodovia possibilitará o acesso de máquinas que irão colher os imensos tesouros de minerais do subsolo brasileiro (esmeraldas, ouro, quartzo, niquel) tornando habitável uma região apenas conhecida de exploradores e de tribus indígenas. Dará meios de transporte aos produtores do campo, fazendo com que, pela primeira vez, os 30 milhões de cabeças de gado brasileiro (rebanho maior do que o da Argentina e Urugual reunidos) se tornem um produto do principal exportação.

"Antes da BR-14 os fazendeiros faziam os seus rebanhos marchar para os mercados, perdendo, às vêzes, 40 por cento das manadas em viagem. A estrada virá ainda beneficiar o fértil vale do Noroeste, que presentemente necessita de transporte aéreo de alto custo, a fim de que seus produtos cheguem até os centros populosos do país. O presidente Juscelino afirma:

"A rodovia transbrasiliana é mais importante do que a própria Brasília".

O CUSTO

"Começada em 1956, como projeto de suma prioridade, a estrada está custando mais do que o seu primitivo orçamento de 31 milhões de dólares. Qual a soma excedente, o Brasil não diz, porem uma firma construtora dos Estados Unidos pode nos dar idéia dessa diferença, ao nos informar o seu orçamento para 340 milhas em plena floresta: 90 milhões de dólares.

"O corpulento administrador Bernardo Sayão Carvalhão Araújo, que também é um dos responsáveis pela construção de Brasília, a nova Capital, nos diz: "A tarefa é mais difícil do que Brasília. Nós estamos penetrando com tratores e máquinas pesadas onde jamais um civilizado pôs os pés".

UM OUTRO SONHO

"Para construir a espinha dorsal que é êsse gigante rodoviário, assim como as respectivas ramificações, o engenheiro Saião mobilizou uma frota de 200 caminhões, tratores "bubuldozers" e niveladoras, e vinte outras máquinas pesadas chegadas dos Estados Unidos há uma quinzena, distribuindo 3.400 trabalhadores em 11 turmas. Cada uma dessas turmas estava sob as ordens de um empreiteiro particular partindo tôdas de diferentes pontos. A malária constantemente afastava 30% dos trabalhadores da selva. As trilhas para as tropas de jumentos fazerem o transporte da água tinham de ser abertas a golpes de machado.

"Pistas de aterragem de emergência para o abastecimento tinham que ser abertas às pressas pelos tratores e máquinas pesadas. Para aqueles fora das linhas de abastecimento, Saião organizou o sistema de abastecimento por pára-quedas, com foguetes sinalizadores que guiavam os trabalhadores ao local onde descia a carga. Quando falhava o abastecimento os trabalhadores sobreviviam com o produto da caça, às vêzes até mesmo comendo carne de macaco.

SEGUNDA ESTRADA

As dificuldades não demoviam os homens do engenheiro Saião de seus propósitos: 1 quilômetro por dia. Na semana passada, as equipes de vanguarda dos dois lados da floresta amazônica estavam separados apenas por 155 quilômetros. Saião e Kubitschek podem, desde já, falar de outro sonho latino-americano: uma segunda estrada transcontinental, ligando Brasília ao Oceano Pacífico.

Ameaça de greve no Norte

Os 10 mil trabalhadores da orla marítima de Macau e Areia Branca (Rio Grande do Norte) estão dispostos a deflagrar greve dentro dos próximos dias se não forem atendidas suas reivindicações de aumento salarial.

Nesta capital se encontram dirigentes dos sindicatos de Macau e Areia Branca tentando encontrar junto às autoridades uma solução conciliatória, no entanto, se não forem bem sucedidos deverão enviar por telegrama a ordem de greve.

CONFERENTES

Os conferentes, que contam com o apôio dos trabalhadores em salinas, estivadores e marítimos, reivindicam o pagamento da tonelagem na base de Cr$ 15. Como não foram atendidos fizeram uma greve no último dia 16, que sustaram logo depois, aceitando os apêlos e ponderações das autoridades.

Foi, então, organizada uma comissão que veio ao Rio entrar em entendimentos com as autoridades federais. No entanto, até o momento não foi encontrada uma solução para o litígio e os líderes sindicais acreditam que não lhes resta outro recurso além da deflagração de uma greve geral nas duas cidades.

TREMOR DE TERRA

SAN FRANCISCO, Califórnia, 30 (UPI-DC) — Um tremor de terra foi sentido hoje à tarde nesta cidade.

Os edifícios da cidade e as residências suburbanas estremeceram. O fenômeno ocorreu às 16,28 horas (hora local). Foi suficientemente intenso para sentir-se em uma ampla região mas não para causar danos importantes.

Comunismo ameaça na América Latina: EUA

WASHINGTON, 30 — (FP-DC) — Um apêlo em favor de uma ajuda financeira e técnica aumentada, dos Estados Unidos à América Latina, como meio de combater a influência comunista nessa região, foi feito pelo sr. Joseph A. Beirne, Presidente do Sindicato das Comunicações, e vice-presidente da organização sindical «AFL-CIO».

Beirne, que acaba de visitar cinco países sul-americanos (Peru, Chile, Argentina, Uruguai e Brasil), declarou que o crescente movimento comunista em vários países sul-americanos constitui uma ameaça real para os Estados Unidos.

VOLTOU HORRORIZADO

O sr. Beirne declarou "horrorizado" com a falta de educação de higiene e de alojamentos nesses países e afirmou que essas deficiências forneciam um "campo de ação perfeito para a intensificação do movimento comunista".

MANGAS DE CAMISA

O dirigente sindical acha que os sindicatos dos Estados Unidos estão insuficientemente representados na América Latina, e que os dirigentes das firmas norte-americanas deveriam desempenhar o papel de embaixadores em mangas de camisa".

25 ANOS

O sr. Beirne disse que se os Estados Unidos tinham verdadeiramente como fim, o combate ao comunismo na América Latina, deveriam empreender medidas a longo prazo. Acha que um programa nesse sentido levaria de 10 a 15 anos, antes de dar frutos, pois as condições econômicas e sociais atuais da América Latina são tais que longos anos serão necessários para "estabelecer uma base democrática sólida"

BRIGADEIRO MELO EM JACKSONVILLE

JACKSONVILLE (Flórida), 30 (UPI) — O Ministro da Aeronáutica do Brasil, brigadeiro Francisco Correia de Melo, declarou, hoje, que os aviadores de seu país recebem "o melhor adestramento possível" na base aeronaval situada nesta cidade.

O Ministro fêz essa declaração enquanto percorria as instalações desta base da Fôrça Aérea dos Estados Unidos, na qual uns 50 pilotos brasileiros recebem instrução sôbre as táticas de defesa anti-submarina.

Trabalho da OEA pela paz: Migdail

Procedente de Quito (onde participou, como observador, do Seminário sôbre a Formação de Periodistas) e após percorrer diversos países latino-americanos, estêve no Rio o jornalista ianque Carl Migdail, Diretor da Divisão de Imprensa da União Pan-Americana, que é o órgão executivo da Organização dos Estados Americanos.

Concedeu êle entrevista coletiva no Hotel Serrador (onde está hospedado), ocasião em que falou do papel que a OEA vem exercendo no sentido de preservar a paz, estimulando o desenvolvimento econômico-social das Américas. Na oportunidade, elogiou a iniciativa do Govêrno brasileiro, ao idealizar a Operação Pan-Americana.

APERFEIÇOAMENTO DE JORNALISTAS

Disse êle que, em Quito, o Seminário sugeriu à UNESCO — promotora do conclave — a criação de cursos para o aperfeiçoamento de jornalistas e de professôres de jornalismo — o que depende da decisão da UNESCO.

Esses cursos teriam como sede a Universidade do Equador.

Por outro lado, comentou-se, no Seminário, sôbre a falta de notícias da América Latina para a América Latina. Por êsse motivo — esclareceu — traçou-se um plano de cooperação técnica e de coordenação íntima, no sentido de que as notícias de interêsse das Américas sejam divulgadas com maior intensidade.

OEA: DIVULGA

O sr. Carl Migdail é jornalista profissional desde 1945. Disse que 900 jornais sul-americanos divulgam notícias fornecidas pela OEA, dos quais 200 são brasileiros. Acentua, no entanto, que a Organização que êle dirige fornece notícias de interêsse das três Américas a cêrca de 2.500 periódicos da terra de Tio Sam.

O jornalista ianque fala, com algum sotaque, mas de modo geral bem, o castelhano.

MÁQUINA DE TIJOLOS

O sr. Migdail visitou, antes de desembarcar no Rio, os seguintes países: Costa Rica, Colômbia, Equador, Peru, Bolívia, Chile, e Uruguai. Do Rio foi à Venezuela. De lá retornará a sua terra.

Contou que, em Bogotá, está sendo utilizada uma máquina inventada pelo engenheiro chileno Raul Ramirez, que se destina à fabricação de tijolos mais consistentes que os comuns e que, em uma semana, dois homens podem fabricar tijolos suficientes para a construção de uma casa. Essa máquina pesa 5 libras (30 quilos) e poderá ser fabricada em tôdas as partes do mundo, graças ao convênio entre a OEA e uma das emprêsas ligadas à Fundação Rockefeller. E' de fácil manejo, pois baseia-se no princípio da alavanca e no princípio da pressão, além de custar pouco. Essa máquina é chamada pelo seu inventor de "CinvaRan".

CONFERÊNCIA

Informou que combinou bases para a realização da 11a. Conferência Interamericana, em fins de 1959, Em Santiago do Chile, disse que a OEA está patrocinando um curso de adestramento de pessoal para realizar o recenseamento das Américas em 1960.

Em todos os países que visitou, teve oportunidade de conferenciar com periodistas a fim de resumir a missão que lhe foi confiada e, ao mesmo tempo, colhêr subsídios para reportagens a serem publicadas por diversos órgãos de Imprensa das Américas.

NO BRASIL

Esclareceu que, no Brasil a OEA tem dois centros: um é o Centro Pan-Americano para Aperfeiçoamento em Pesquisas de Recursos Naturais; outro, é o Centro Pan-Americano de Febre Aftose, os quais êle visitará durante o dia de hoje

Sôbre a Operação Pan-Americana, cujas bases foram lançadas pelo presidente Juscelino Kubitschek disse que muito contribuirá para o desenvolvimento econômico-social dos países cuja órbita atinge

MUITOS JORNAIS

O sr. Migdail disse estranhar o número elevado de jornais existentes no Brasil e nos demais países da América do Sul. Informou que, nos Estados Unidos, os pequenos jornais tendem a acabar, pois os grandes jornais compram os menores e os fecham, daí a crise de desemprêgo de jornalistas na sua Pátria.

LIVROS NOVOS

"FERNÃO DIAS PAIS" — Barros Ferreira — A epopeia do Governador das Esmeraldas foi escrita por Barros Ferreira e editada pelas Edições Melhoramentos, num belo volume destinado à juventude, com ilustrações de Oswaldo Storni. Divide-se o livro em nove capítulos intitulados: O Homem, A Terra, A Partida da Bandeira, Lutas no Sul, Anos de Serenidade, A Mensagem Real, A Partida, Um Parentese na História e Epílogo. A obra de Barros Ferreira resume, em linguagem acessível aos jovens leitores, a história de Fernão Dias Pais, na sua aventura pelos sertões desconhecidos, em busca das pedras verdes, história que a poesia de Bilac imortalizou em lapidares versos de artista. Esse volume faz parte da Coleção "Grandes Brasileiros" das Edições Melhoramentos.

EXPLOSÕES EM ORÃ

ORÃ, Argélia, 30 (UPI-DC) — Dois projéteis de artilharia de 105 milímetros, conjugados com bombas-relógio, explodiram hoje em uma rua do centro de Tiaret e mataram 9 pessoas. Outras 26 pessoas receberam ferimentos.

Entre os mortos há três crianças muçulmanas, uma mulher muçulmana e três homens europeus.

Este foi o pior ato de terrorismo registrado na Argélia desde a explosão de uma bomba em um salão de baile de Argel, que causou 10 mortos e 87 feridos, no dia 9 de junho de 1957.

CONSTRUÇÃO CIVIL: SALÁRIO DE CR$ 6.700

Os trabalhadores na indústria da construção civil, em assembléia ontem realizada, decidiram reivindicar que o salário-mínimo seja elevado para Cr$ 6.700, para que possam enfrentar a alta do custo de vida.

A maioria dos trabalhadores na indústria da construção civil percebe o salário-mínimo de Cr$ 3.800 e a diretoria do seu sindicato foi autorizada pelo plenário a adotar tôdas as medidas que considerar convenientes para obter a imediata revisão dos atuais níveis salariais.

Importações de azeite

A nossa importação de azeite de oliveira foi de 14.619 toneladas no valor de 14.640.000 dólares no ano passado, correspondente a Cr$ 1.190.636.000,00. Mais de 11.240 toneladas que em 1956.

Entretanto, o Brasil dispõe de condições ecológicas as mais favoráveis para a produção da oliveira, conforme pareceres de técnicos do Ministério da Agricultura e de autoridades agronômicas estrangeiras. Em conferência que pronunciou na Confederação Rural Brasileira, o engenheiro-agrônomo argentino Dante F. Marsico acentuou que o nosso país poderia desenvolver a sua própria olivicultura, tornando-se auto-suficiente e até exportador de azeite.

O técnico platino, considerado uma das maiores autoridades no assunto, ressaltou o fato de que só cinco países são hoje em dia auto-suficientes na produção olivícola: Tunísia, Portugal, Espanha, Grécia e Argentina. Observou que a produção mundial tem diminuído progressivamente enquanto aumenta a procura do azeite nos mercados dos Estados Unidos e da Europa. Fêz ver ainda que o seu país dera início à olivicultura há apenas 11 ou 12 anos e que, após êsse período, tornando-se auto-suficiente, começa agora as suas exportações em larga escala de azeite, azeitonas e produtos derivados.

Do programa de diversificação agrícola do Ministério da Agricultura na sua atual gestão não está excluída uma política de expansão da olivicultura, mas depende em grande parte do necessário financiamento do Banco do Brasil através da CREAI, uma iniciativa no sentido de desenvolver e intensificar a plantação de olivais no país.

Américo Brasílico
ADVOGADO
Causas cível e criminais — Av. Presidente Vargas, 435 — 6.º andar — sala 603 — Tel.: 23-0932 ou 38-7081

LA ROQUE FOI O MAIS VOTADO

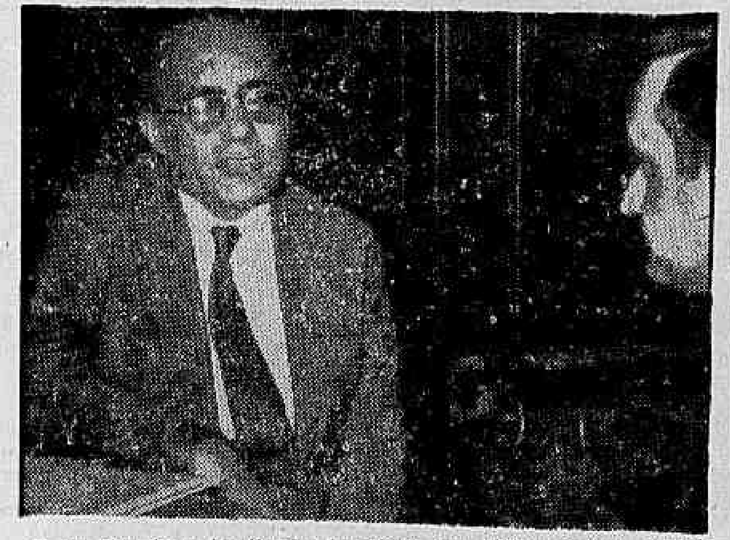

O sr. Henrique La Roque (na foto, em visita, ontem, à redação do DC), foi o candidato a deputado federal mais votado no Maranhão, obtendo mais de 13.000 votos na capital. Os candidatos oposicionistas venceram, aliás, em São Luís, que, além do sr. La Roque, elegeu também o sr. Neiva Moreira (a quem deu 7.000 votos). O grupo PSP-UDN elegeu mais os srs. José Sarney, Clodomir Millet e Benedito Lago, enquanto o PSD elegeu os srs. Newton Belo, Renato Archer, Cid Carvalho, Lister Caldas e Miguel Bahuri. Na visita que fêz ontem ao DC o sr. La Rocque manifestou sua gratidão ao povo maranhense, principalmente ao eleitorado de São Luís

POLITICA ESTADUAL

Bahia: difícil ainda reunificação do PSD

Por iniciativa do deputado Vieira de Melo está sendo articulada uma reunião do Diretório Regional do PSD baiano, no próximo dia 8, a fim de ser reexaminada a possibilidade do seu reingresso no partido.

O deputado Oliveira Brito, Presidente do Diretório, negu que tenha ido a Salvador, na última semana, para discutir o problema com o ex-líder da Maioria, mas não há dúvida de que, enquanto não houver uma definição do último sôbre o seu retôrno, persistirá a desunião do partido.

TESTE PARA BRITO

Aliás a reunificação pessedista vem sendo considerada o teste decisivo para a permanência do deputado Oliveira Brito, no mais alto pôsto da direção partidária.

Por enquanto, o sr. Vieira de Melo percorre o interior da Bahia, mantendo contatos com os chefes municipais da agremiação na preparação do seu caminho de volta ao partido. Formalmente, o deputado dissidente está fora do PSD desde o momento em que aceitou disputar a reeleição na legenda de outra agremiação. Mas na prática, continua agindo na área pessedista com a vantagem de não se curvar à disciplina imposta pela atual direção.

NOVA LINHA

A primeira reunião do PSD, desde o pleito deverá examinar, entre outros assuntos, a nova linha partidária face ao govêrno que se vai instalar no dia 7 de abril e, possivelmente, o problema da direção do partido, que terá de ser renovada também naquele mês.

Tanto um como outro problema tem íntima ligação com o retôrno do deputado Vieira de Melo ao PSD. De fato, se o partido admite a sua incorporação às novas fôrças dirigentes do Estado melhor veículo não poderia existir que o próprio sr. Vieira de Melo, a cuja tática dissidente e oposicionista se deve em grande parte a vitória do senador Juraci Magalhães.

Até abril a presidência do diretório só poderá ser renovada em virtude de renúncia do deputado Oliveira Brito, ou através de uma Convenção Extraordinária. A nova eleição caberia ao novo diretório e êste o seu presidente. Mas, a precipitação não é mesmo do agrado do PSD e, naturalmente, os seus próceres mais influentes estarão alertas para as modificações que se irão suceder no cenário da política baiana enquanto não termina o govêrno do sr. Antônio Balbino.

Mesmo porque, a lenta apuração do pleito baiano ainda não indicou precisamente os novos quadros do legislativo estadual e tampouco os nomes que irão compor a representação da Bahia na Câmara dos Deputados.

SERGIPE: Jeferson enviado de JK

— «O governador Leandro Maciel não ficou satisfeito com a sua vitória nas eleições do dia 3. Quer também nos exterminar» — afirmou ao DC o deputado Armando Rolemberg, que hoje segue para Aracaju em companhia dos deputados Leite Neto e Jefferson de Aguiar.

Êste último viaja a Sergipe na qualidade de observador do govêrno federal, a fim de transmitir ao Presidente da República, no seu regresso, um depoimento sôbre a situação reinante naquele Estado e, particularmente, no município de Buquim.

TEMOR DA OPOSIÇÃO

No entanto, os parlamentares da oposição sergipana não estão certos de acompanhar o sr. Jeferson de Aguiar ao interior do Estado. Afirmaram à reportagem que só o fariam se obtivessem a proteção de elementos da guarnição federal sediada em Aracaju.

Recorda-se que o deputado Nivaldo dos Santos foi há poucos dias vítima de um atentado e no hospital onde se encontra na capital, ainda não está considerado fora de perigo. Quanto no município de Buquim, o Prefeito local, alegando falta de garantias, continua foragido. Todos êsses fatos, posteriores às eleições, têm origem remota e já foram relatados ao Ministro da Justiça e ao próprio sr. Juscelino Kubitschek.

VERSÃO DE LOURIVAL BATISTA

O sr. Lourival Batista, deputado eleito na chapa da UDN de Sergipe recém-chegado a esta Capital, falando sôbre os últimos acontecimentos ocorridos em seu Estado declarou estar surpreendido com o rosário de fantasias aqui espalhadas.

— Estão, agora — disse —, veiculando falsidades e invencionices em tôrno do caso de Buquim, que, segundo informações recebidas do Estado, passou-se da seguinte maneira: um motorista do Prefeito, acompanhado de um conhecido cangaceiro chamado «Pernambuco», invadiu a sede do Clube Recreativo local, onde quebrou o alto falante e tôda a discoteca.

IDENTIFICADO

— Uma senhora — prossegue o deputado Lourival Batista — reconheceu o motorista, que foi preso e confessou o crime, acrescentando que o praticara a mando do deputado Nivaldo Santos. Os diretores do Clube foram, então, cobrar os prejuízos — avaliados em 60 mil cruzeiros — do deputado, e foi aí que, passando a insultá-los, deu origem ao tumulto. Isto foi o que aconteceu. O mais é invencionice e despeito de quem perdeu as eleições.

PERNAMBUCO: Cordeiro vai renunciar

Nos meios ligados à política pernambucana tem-se como certo que o general Cordeiro de Farias renunciará ao cargo de governador, no próximo dia 5, devendo ser substituído pelo vice-governador, sr. Otávio Corrêa.

O novo titular exerceria a chefia do Executivo pelos três dias que precedem a posse do sr. Cid Sampaio. Pertence êle ao grupo político do sr. Osvaldo Lima, que no estado não filiado a qualquer legenda partidária.

Por isso mesmo, o sr. Otávio Corrêa foi candidato a deputado estadual (conseguindo se eleger) na legenda do PTB. É possível que nesse período o grupo do sr. Osvaldo Lima, que se volta à FSP, volte a se reestruturar sob nova legenda.

EST. DO RIO: Reuniu-se a UDN

A UDN fluminense reuniu-se ontem pela primeira vez desde as últimas eleições, com a presença de quase uma centena de dirigentes estaduais e municipais, deputados, prefeitos e vereadores eleitos no dia 3.

Depois de um completo exame da nova situação política do Estado do Rio, por proposta do deputado Mário Guimarães, foi aprovada a seguinte moção:

«Os infrassinados, membros do Diretório Regional, Presidentes de Diretórios Municipais, deputados, prefeitos e vereadores da União Democrática Nacional, seção do Estado do Rio, reunidos na sede do partido em Niterói, manifestam seu regozijo pela vitória do sr. Roberto Silveira e reafirmam sua confiança na ação do sr. Paulo Araújo presidente do Diretório Regional, cuja conduta exaltam pela forma correta e corajosa com que zelou pelo cumprimento das deliberações da Convenção de 10 de junho dêste ano».

S. PAULO: Porfírio cooperará

Antes de viajar para a cidade de Araxá, onde permanecerá em repouso por alguns dias, o sr. Porfírio da Paz reeleito vice-governador de São Paulo, declarou aos jornalistas que a sua atitude face ao govêrno Carvalho Pinto será «de absoluta cooperação».

Salientou que é e sempre foi «grande amigo do governador eleito». Excusou-se de novas declarações, prometendo uma entrevista aos jornais assim que regressar da sua estação de repouso.

VEREADORES CONTRA SUBSIDIOS

SANTOS, 30 — (Asap.) — Fato que está cercado de ineditismo, na história política dos municípios, está ocorrendo nesta cidade, quando, na sessão da Câmara Municipal de São Vicente, o vereador Osvaldo Toschi, apoiado por outros colegas, tendo em vista a precária situação em que se debate a Prefeitura local, apresentou projeto de lei abolindo, a partir de 1.º de janeiro do ano próximo, os subsídios dos vereadores, compreendendo-se a parte fixa e a variável, devida por sessão.

Em um dos itens do projeto, frisou aquêle edil, que os serviços prestados pelos vereadores, no exercício de suas funções, serão considerados relevantes. O projeto em aprêço ainda não foi debatido, estando, presentemente, entregue ao exame da Comissão de Justiça da Câmara Municipal da vizinha cidade.

FORTALEZA, 30 — Asap.) —

(Conclui na 7a. pág.)

NERVOSOS o prof. MAURÍCIO DE MEDEIROS retomou normalmente sua clinica, às 2.ª, 4.ª e 6.ª de 9 ao meio-dia. Hora marcada. Fone de manhã: 22-5941 — R. Miguel Couto, 7 — 5.º andar.

Rejeitado o projeto de nomeação de deputados

Plenário da CÂMARA

A Câmara sepultou a pretensão dos suplentes de aumentar o número de deputados, ao aprovar, ontem, por 104 votos contra 66, o parecer da Comissão de Justiça que declarou inconstitucional o projeto de decreto legislativo que cogitava do assunto. A votação foi nominal, a requerimento do sr. Adauto Cardoso.

— «O projeto vai para o arquivo...», sentenciou, ao dar conhecimento da votação, o Presidente da Mesa.

NENHUM COMPROMISSO DO EXECUTIVO

— Não há da parte do Govêrno o mais leve compromisso no assunto (aumento de deputados) nem de longe o Presidente da República interferiu. Retifique, pois V. Exa. sua informação de que o Presidente da República, em troca da prorrogação de seu mandato — que jamais esteve na cogitação de S. Exa. — teria se comprometido.

Com êste aparte do líder Armando Falcão ao sr. Carlos Lacerda no correr dos debates sôbre o projeto, ficou esclarecida a posição do Executivo em tôrno de rumores que corriam acêrca da proposição, a seguir rejeitada.

O líder da UDN manifestou-se frontalmente contrário ao projeto, que disse ser uma nomeação de deputados pela Câmara que poderia abrir caminho inclusive para a prorrogação dos mandatos do Executivo. Êsse perigo o orador denunciou-o como o de maior porte. O mandato parlamentar não é vitalício não é uma profissão. Ninguém pode vir à Câmara sem a ordem do povo, sem o voto. Seria a degradação da instituição parlamentar agir de modo contrário.

OUTROS ORADORES CONTRA

Também se manifestaram contrário os srs. Xavier de Araujo, Antônio Horácio, Fernando Ferrari e Afonso Arinos. O líder da Oposição estendeu-se em considerações de ordem constitucional, para dizer que a inconstitucionalidade expressa pela Comissão especializada não é apenas formal. Todos os podêres são delegados, disse, tanto o Executivo, como o Judiciário e o Legislativo. Não há, pois, como o poder Legislativo querer realizar uma atribuição que não é sua, mas do povo.

O sr. Fernando Ferrari disse que «seria um suicídio para a Câmara se esta nomeasse deputados». O sr. Osvaldo Lima também tratou do caso, detendo-se, porém, no aspecto da necessidade de haver recenseamento ou apenas estimativa de população.

Depois de uma questão de ordem do sr. Aurélio Vianna, o presidente pôs em votação o requerimento do sr. Adauto Cardoso que pediu fosse o projeto votado nominalmente. O requerimento foi aprovado.

EXPLICAÇÃO DA MESA

O presidente disse que a matéria não foi colocada irregularmente na ordem do dia. Leu, para tanto, texto do Regimento, que determina que matéria ida como inconstitucional seja imediatamente enviada à mesa para ser posta em pauta. Foi isso o que ocorreu.

O sr. Godoi Ilha, rebatendo questão de ordem, disse que achava também imoral o projeto.

LEI DO INQUILINATO

Foi aprovado requerimento de urgência dos líderes mandando incluir como matéria preferencial na ordem do dia, a partir de hoje, o projeto de lei 4133-58, que prorroga a lei do inquilinato até 31-12-1960, com alterações.

VOTAÇÃO DO PROJETO DE AUMENTO

O presidente pôs a votos, depois de aprovado o requerimento de que fosse nominal a votação, o parecer da Comissão de Justiça que considera inconstitucional o projeto que aumenta o número de deputados.

Votaram 104 deputados pela inconstitucionalidade e 66 pela constitucionalidade. Foi, assim, rejeitada a proposta.

MATERIA VOTADA

O presidente pôs a votos, a seguir, outros temas da ordem do dia inclusive o que estenderia vantagens da legislação militar a elementos que combateram a sublevação comunista em Campo Grande, em 1938. A Câmara rejeitou o projeto.

Aprovados projetos de resolução sôbre balancetes da Câmara, e posta a votos a proposição que fixa os subsídios dos deputados para a próxima legislatura, o sr. Castilho Cabral falou para dizer que os deputados que forem reeleitos não poderiam participar da aprovação ou rejeição, pois eram interessados no caso. O substitutivo da Comissão de Finanças fixa o auxílio fixo anual de 360 mil cruzeiros e uma diária de 1.200 cruzeiros, além da ajuda de custa fixa de 60 mil cruzeiros. A diária somente será paga com o comparecimento do deputado às sessões.

Também falaram os srs. Fernando Ferrari, Antônio Horácio, Chagas Freitas e Rogê Ferreira.

A proposição não foi votada.

FRAUDADA A LEI BILAC PINTO

O sr. Bilac Pinto denunciou a fraude que estaria sofrendo a emenda de sua autoria à Lei de Tarifas e segundo a qual o Govêrno disporia de 20 milhões de dólares anuais para permitir a importação de automóveis a particulares. Disse que, embora a disposição devesse ter sido cumprida desde setembro do ano passado, só o foi parcialmente agora com a oferta de leilão de um milhão de dólares, mas êstes mesmos destinados a fabricantes e a montadores de veículos. Para os particulares, reservaram-se apenas 15 mil dólares, que mal dão para comprar quatro automóveis. Para os fabricantes e montadores, o dólar foi fixado a 130 e 180 cruzeiros, mas para os particulares a 250, e, enquanto os montadores e fabricantes não iriam disputar os dólares em leilão, mas rateá-los, mediante prévio acôrdo entre si, os particulares, o consumidor, êste sim, iriam disputar os poucos dólares à sua disposição. Disse o orador que a lei foi fraudada, e nesse sentido fêz dramática advertência à Casa, pedindo sua atenção.

PROTEÇÃO E MONOPÓLIO

Deteve-se o deputado mineiro no exame da indústria automobilística instalada no país, para estranhar os altos preços dos veículos produzidos, quando tudo aconselha que os mesmos tenham um teto fixado pelo Govêrno. Lembrou que, há mais de um ano, denunciou os lucros astronômicos dessas emprêsas, para as quais se dá câmbio preferencial mais baixo mesmo do que o Govêrno se dá a si mesmo, para a FNM, e tanto isso é verdade que o Presidente da República, alarmado, escreveu uma carta ao Ministro da Viação pedindo providências a respeito. Passados 15 meses, porém, nenhuma providência foi tomada, nem sabe o que se apurou.

Outro ponto que destacou foi o do virtual monopólio estabelecido por essas emprêsas, que enriquecem à custa do câmbio preferencial e do lucro exorbitante que auferem. A luta do orador é pelo consumidor, que não tem quem o ampare. Os industriais poderosos, tanto da indústria automobilística como da de energia elétrica, tudo podem, mas o povo não pode nada, prêso que está à vontade superior que tudo ordena.

Apesar dos brasileiros pràticamente não poderem comprar o que a indústria automobilística produz, tais os preços elevados das unidades, ainda se pensa em permitir sua exportação. Chegamos, pois, à estranha situação do Brasil favorecer os grupos que aqui se instalam com câmbio preferencial e permitir, depois, que, além dos grandes lucros aqui obtidos, as emprêsas vão ainda buscá-los no exterior com os favores oficiais. Disse que o jipe, por exemplo, deveria custar 220 mil cruzeiros, e êsse seria o compromisso inicial dos fabricantes, mas esta quase pelo dôbro. Um caminhão custa uma fortuna e, com a restrição do crédito, mais difícil se torna sua aquisição.

A ENERGIA ELETRICA

Uma atenção especial deve ser prestada pelo Congresso para o caso da encampação das companhias de energia elétrica, ou pela prorrogação de seus contratos. Lembrou que a Light e a Bond and Share, em muitas das suas manifestações de atividade, estão por ver expirados os prazos de concessão, e, além dos lucros fabulosos que remetem para o exterior, agravando ainda mais nossa balança cambial, multiplicam esforços para continuar a usufruir os benefícios que conquistaram. Disse que o Govêrno deve olhar com o maior interêsse e cuidado para o problema. Lembrou o caso da Bond and Share de Pôrto Alegre, que depois de fazer remessa de lucros fraudulentos, como ficou constatado, deseja receber uma indenização fabulosa do Govêrno gaúcho. Periciada sua escrita, verificou-se porém que, na realidade, a Companhia estava devendo somas consideráveis ao Estado.

"BANQUEIRADA"

O sr. Lincoln Feliciano (PSD-São Paulo) tratou das eleições de S. Paulo, reproduzindo o trocadilho há muito em voga na Câmara, segundo o qual a bancada de São Paulo não é bem bancada, mas "banqueirada".

REMOÇÃO PARA BRASÍLIA

O sr. Fonseca e Silva justificou projeto de lei que atribui vantagens aos funcionários federais ou autárquicos que requererem transferência para Brasília até 30 de junho de 1959. Entre as vantagens contam-se a isenção do impôsto de renda, incorporação de adicionais aos vencimentos, contagem de tempo de serviço em dôbro etc.

DESCONTO EM FOLHA EM NOVEMBRO E DEZEMBRO

O sr. Benjamin Farah apelou para o Presidente da República no sentido de mandar suspender o desconto de consignações nas fôlhas de pagamento dos civis e militares na Caixa Econômica e Institutos, em novembro e dezembro.

OUTROS ORADORES

Falaram ainda os deputados:

— Fonseca e Silva, lendo o apêlo do novo Papa em favor dos povos oprimidos;

— Cardoso de Menezes comentando as eleições na AMES e os subterfú-

(Conclui na 7a página)

CONVAIR
A TODO MOMENTO PARA
SÃO PAULO
SERVIÇOS AÉREOS
CRUZEIRO DO SUL

BANCO REAL BRASILEIRO S. A.
Agência Ipanema
Rua Visconde de Pirajá, 258-A - Tel.: 47-2715

ENERGIA HIDRELÉTRICA NO SÃO FRANCISCO

A Comissão do Vale do São Francisco inaugurou a primeira Usina Hidrelétrica de uma série que está construindo para dotar essa região do potencial elétrico indispensável ao seu desenvolvimento. Essa Usina, aproveitando uma queda de 15 metros, consta de três grupos geradores, cada um com a capacidade de 2.000 cavalos vapor. Essa energia será distribuída às cidades de Januária e São Francisco, através de linhas com 33.000 volts de tensão. Além da construção da barragem, a Comissão do São Francisco se incumbiu da instalação das linhas de transmissão, das subestações e das rêdes urbanas nas duas mencionadas cidades. A Usina de Pandeiros, com a capacidade de 4.200 KW virá concorrer para a industrialização dos minérios de Zinco, Chumbo, Vanádio e da fluorita e para a exploração das jazidas calcáreas existentes na região. No ato da inauguração da Usina de Pandeiros, o engenheiro Assis Scaffa anunciou a próxima inauguração da Usina de Abaeté e no próximo ano a de Correntina

Substitutivo do PSD para a cédula única

O deputado Martins Rodrigues apresentou ontem na Comissão de Justiça substitutivo ao projeto da cédula única, inspirado na orientação assentada, na véspera, pela bancada pessedista, reunida para tratar do assunto.

Consubstancia o referido substitutivo várias das sugestões oriundas das emendas apresentadas pelos líderes das diversas correntes de opinião da Câmara e conclui pela apresentação de um novo modêlo de cédula única, em que aparece uma linha pontilhada, na qual o eleitor poderá escrever o nome do candidato de sua preferência ou o número correspondente ao mesmo.

PARECER VERBAL

O deputado Martins Rodrigues, na qualidade de relator da matéria na Comissão de Justiça, apresentou parecer verbal às diversas emendas, frisando que aproveitara muitas delas em seu substitutivo. Disse ser contra a volta ao sistema do distrito eleitoral, por considerá-lo inconveniente e contrário à essência do nosso regime. Manifestou-se também contrário ao voto mecânico, embora concluísse no sentido do aproveitamento da emenda como projeto em separado.

SESSÃO NOTURNA

Os debates em tôrno das oito emendas de plenário, e das seis apresentadas na comissão, prosseguiu à noite, ficando convocado o orgão técnico para continuar com o exame do assunto de hoje.

Durou 15 a sessão da "Gaiola"

CÂMARA dos Vereadores

A sessão de ontem da Câmara Municipal durou 15 minutos. Aprovada a Ata, e lido o Expediente, foi pôsto em votação requerimento do sr. Frederico Trota no sentido de serem suspensos os trabalhos, em homenagem ao Dia do Comerciário. Nessa oportunidade a Mesa verificou a ausência de «quorum» para a Câmara funcionar, encerrando a sessão.

Foi aprovado, antes, requerimento do sr. Indalécio Iglésias, de regosijo com a Arquidiocese Metropolitana, pela escôlha do Papa João XXIII.

Filinto interpreta política continental

Plenário do SENADO

Os problemas da política continental foram abordados pelo senador Filinto Muller, ao referir-se à decisão que acaba de tomar o Senado norte-americano, determinando a constituição de uma comissão de inquérito para investigar a ação política daquele país com relação às nações latino-americanas.

Disse o líder da Maioria que o fato merecia registro especial, pois parece indicar a existência, nos meios responsáveis do país amigo, de divergências quanto ao acêrto da orientação até agora seguida. Encarava, assim, com otimismo aquela providência, uma vez que as últimas ocorrências verificadas na América do Sul revelam insatisfação quanto à conduta do Govêrno americano.

OPERAÇÃO PAN-AMERICANA

Lembrou, em aparte, o sr. Carlos Gomes de Oliveira que a atitude do Senado norte-americano vinha ao encontro das preocupações do Govêrno brasileiro, ao formular a conhecida Operação Pan-Americana. Assentiu o orador salientando que a iniciativa do presidente Juscelino Kubitschek consubstanciava a aspiração de todos os povos do continente, que reclamam igualdade de condições no cenário internacional.

Também apoiando as considerações do sr. Filinto Muller manifestou-se o sr. Fernandes Távora, advertindo que os perigos resultantes da falta de compreensão dos dirigentes dos Estados Unidos, permitindo que "a Rússia, sempre de atalaia, esteja agora a nos afagar com promessas que não pretende cumprir".

INTRIGA COMUNISTA

Observou o orador que não tinha dúvidas sôbre a existência de uma preocupação dos elementos comunistas em estimular um ambiente de animosidade entre o Brasil e o seu grande aliado do setentrião. Depois de uma intervenção do sr. Lima Teixeira, que preconizava o restabelecimento de relações comerciais com a "Cortina de Ferro", voltou o sr. Filinto Muller a aludir aos propósitos dos adeptos vermelhos, sustentando que o assunto merecia exame desapaixonado, e cauteloso, para que não se instalassem entre nós, em vez de embaixadas ou escritórios comerciais, agências de propaganda comunista.

Referiu-se o sr. Gilberto Marinho ao "malfadado desembarque de tropas norte-americanas na Venezuela, para proteger o vice-presidente Nixon" o que, se por um lado demonstrou uma falta de tato político veio abrir os caminhos para a revisão da política continental, diante da repulsa que mereceu, mesmo da opinião pública norte-americana.

PRAZO DILATADO

Após haver enaltecido a bravura pessoal e a superioridade de espírito reveladas pelo sr. Nixon naquela oportunidade, o sr. Filinto Muller debateu com o sr. Mem de Sá o prazo fixado pelo Senado norte-americano para a investigação em causa. Sustentou o representante gaúcho que êle lhe parecia muito dilatado, pois, no Brasil dois anos é o tempo necessário até para a mudança de uma capital. Replicou o orador que isso só poderia significar o desejo dos senadores americanos de fazer uma ampla pesquisa, a fim de apurar as causas de descontentamento nos países latino-americanos.

Já o sr. Novaes Filho revelou pessimismo quanto à iniciativa do Senado estadunidense pois lhe afigurava tratar-se de uma providência para obstruir a Operação Pan-Americana. Outros aparteantes, como os srs. Lourival Fontes e Lino de Matos, aludiram ao desacêrto da orientação dos dirigentes dos Estados Unidos, ao estimularem o plantio, na Africa do café, produto que vem fazendo forte concorrência ao artigo nacional.

Logo após concluía o seu discurso o sr. Filinto Muller, tecendo elogios à Operação Pan-Americana e repetindo palavras do Presidente da República em conferência realizada na Faculdade Católica, segundo as quais "a política pan-americana tem sido uma procissão de ilusões desfeitas".

BRASÍLIA

Dois representantes da Oposição, srs. Novaes Filho e Frederico Nunes, combateram o projeto apresentado pelo sr. Othon Mader, visando à dilatação, por 10 anos, do prazo de transferência da capital do país. Acentuou o primeiro ser contrário a que se procure dotar Brasília de edifícios luxuosos, com a realização de gastos que as precárias condições financeiras não permitem. Deve-se ter em vista apenas a construção do indispensável, de sorte a que se criem, posteriormente, os meios de confôrto que uma cidade oferece. Uma redução no ritmo das

(Conclui na pág. 7)

desde 1889 a serviço do Brasil
BANCO DE CRÉDITO REAL DE MINAS GERAIS S/A

Fios que convergem para um objetivo comum:

PROGRESSO!

Pelos seus elevados padrões de técnica, beleza e qualidade, os tecidos brasileiros conquistaram justificado renome internacional.

A indústria têxtil, com uma produção anual já superior a 50 bilhões de cruzeiros, desempenha relevante papel na economia do País.

Parte substancial dessa indústria está localizada na região Rio-São Paulo, onde a energia elétrica contribuiu de maneira decisiva para o seu extraordinário progresso.

LIGHT A SERVIÇO DO PROGRESSO INDUSTRIAL DO BRASIL

Diário Carioca
Fundado em 17 de julho de 1928
RIO DE JANEIRO, 30 DE OUTUBRO DE 1958

A nossa opinião

O PSD e o Govêrno

SENDO um pessedista eminente, não foi em função do seu partido pròpriamente que o sr. Juscelino Kubitschek atingiu à Presidência da República. Todos se lembram do que foi a luta para vencer as resistências que a cúpula partidária, atraída por esquemas levianos, opôs ao reconhecimento de uma candidatura imposta pelas circunstâncias históricas e apoiada com entusiasmo por uma opinião pública maciça, que excedia em muitos os quadros do pessedismo.

As derrotas eleitorais do PSD no último pleito refletem muito ainda da decepção do eleitorado com o comando da agremiação, sobretudo nos Estados em que se rebelou contra a candidatura Kubitschek para se amarrar a aventuras que tiveram o seu desfêcho no 11 de novembro.

Politicamente, é, entretanto, do interêsse do Govêrno recompor a agremiação majoritária, amputando-lhe as partes gastas, e unindo-a em tôrno dos elevados objetivos da administração pública, nêste momento às voltas com problemas decisivos. Anda bem assim o Presidente da República em incentivar a campanha de fortalecimento do seu partido, desde que tenha em conta que êsse reerguimento partidário sòmente terá eficiência se feito em acatamento ao pronunciamnto das urnas em 3 de outubro último.

Com uma sólida representação parlamentar na Câmara e no Senado, o PSD não basta sòzinho à segurança do Govêrno. Êste se completa e se basta com a coalizão de fôrças que o trouxe ao poder, acrescidas pela adesão de pequenas agremiações e de dissidências de outros movimentos.

Os chefes pessedistas que, numa compreensível atitude de autovalorização, pleiteiam o isolamento do partido e o seu fortalecimento mesmo nas áreas em que agremiações aliadas, tão integrantes do Govêrno quanto o próprio PSD, conquistaram uma hegemonia legítima, devem medir suas reivindicações pelos interêsses gerais da administração e da frente política situacionista, que não será amputada sem descaracterizar gravemente o movimento de renovação nacional liderado pelo presidente Juscelino Kubitschek.

Não será do interêsse nem do país nem do Govêrno alimentar uma crise no sistema político dominante, crise que poderá ser atenuada, se não suprimida em parte substancial, e cujo aprofundamento viria a beneficiar as fôrças hostis que se organizam para torpedear as iniciativas mais importantes do govêrno do sr. Juscelino Kubitschek.

O fortalecimento do PSD traz, portanto, implicações de ordem geral, que impõem limitações ao atendimento do surto reivindicatório. De qualquer forma será bom que o Govêrno e o próprio partido prestem atenção a dissidentes e derrotados que se infiltram na cúpula para consecução de objetivos que não serão precisamente os do govêrno e do país.

A Inquisição vermelha

O Govêrno russo ficou muito satisfeito com o Prêmio Nobel concedido aos seus cientistas que lançaram os "sputniks" em tôrno da Terra. Era uma vitória do regime e foi exaltada por servir à causa comunista. Mas, quando Boris Pasternak mereceu distinção idêntica, os donos do Kremlin reagiram violentamente. Essa Nobel não tinha, no seu entender, sentido claramente antibolchevista.

A novela premiada fôra aprendida pela Inquisição vermelha. E' que o escritor ousara admitir o Marxismo como superado na atualidade e incompatível com a liberdade de criação do espírito humano. Êsse crime monstruoso não poderia receber a homenagem da Academia de Ciências da Suécia, nem dos círculos culturais do Ocidente.

Colocado entre as tenazes da ditadura, expulso do Sindicato da classe, impossibilitado não só de escrever, como até de continuar vivendo Pasternak recusou o prêmio, depois de o haver aceito e agradecido com emoção.

Beleza e elegância

A carioca goza da justa fama de ser a mulher mais bonita do país. No entanto, nos últimos concursos de beleza, já perdeu para gaúchas, amazonenses, baianas e cearenses. Sua hegemonia no tocante à elegância, entretanto, até agora não havia sido posta em xeque. Parecia indiscutível e incontestável.

Mas, em certame recente, tivemos a surprêsa de vê-la apenas em honroso quarto lugar. A sua frente passaram uma paulista, uma baiana e uma rio-grandense do Norte. E a primeira e a terceira nem sequer eram das capitais dos Estados, pois, de Araraquara e Mossoró, isto é, de cidades do interior.

Que significa tudo isso? As filhas da Guanabara deixaram de beber a água do Rio Carioca, que a lenda indígena dizia ser a fonte de sua graça e formosura? Será que as mais lindas e elegantes evitaram a competição?

A verdade é que as cariocas apenas são uma síntese admirável da mulher brasileira. Nunca quiseram, nem tiveram outro privilégio. A beleza e a elegância não podem ser regionalizadas. Constituem um patrimônio uno e indivisível do Brasil.

Juventude

NO Brasil, mais do que em qualquer outro país, a juventude é uma fonte de esperanças. Confiamos todos em que os vícios, os graves erros e as deformações dos nossos dias, pelos quais padecem o país e o regime, se esgotem com o último alento desta geração derrotada. E em cada jovem queremos ver o alacre instrumento da regeneração nacional.

Por isso, por tôdas essas generosas esperanças, é pena que de vez em quando o que há de melhor na nossa juventude nos decepcione com demonstrações negativas, onde irrompem os sinais inconfundíveis dos velhos vícios, dos desgraçados erros que tanto lamentamos.

Um espetáculo dessa ordem — espetáculo desanimador — foi o que deram anteontem os líderes estudantis secundários, num episódio em que deveriam ser justamente exemplares: a eleição da nova diretoria do seu órgão de classe. Das alegações de fraude à pancadaria pura e simples, tudo aconteceu alí, entre jovens ainda mal tocados pelas durezas da vida. Eis que já pisamos o terreno do escândalo e da desordem. Nesse passo, onde poderão chegar? Não há resposta que seja bastante satisfatória para nossas inquietações.

Um serviço ao regime

O projeto de aumento do número de deputados federais está afetando o conceito da Câmara. E também desfazendo, de certo modo a boa impressão deixada no espírito público pelas suas últimas deliberações. Vinha-se notando maior coordenação nos trabalhos daquela Casa do Congresso, impondo-se firmemente a sua liderança. Mas tudo parece ameaçado com aquela iniciativa evidentemente inoportuna e até incriminada de inconstitucional nos têrmos em que vai tendo sua tramitação.

Os líderes de bancadas e a Mesa Diretora do Palácio Tiradentes ainda podem prestar um serviço ao regime freiando a marcha da proposição ou ao menos dando-lhe o encaminhamento...

Os parlamentares derrotados nas urnas de 3 de outubro que contenham suas ambições nos limites do razoável, evitando criar para o Legislativo evidente situação de desprestígio.

Resposta adequada

Houve quem estranhasse a declaração do Ministro da Guerra a respeito da prorrogação dos mandatos eletivos.

Mas, que disse o general Teixeira Lott? Apenas que a medida seria sempre possível, mediante reforma constitucional realizada pelo Congresso. E' o que estabelece expressamente a nossa Carta Magna. Portanto, referindo essa norma revisionista o Chefe do Exército respondeu adequadamente à pergunta que o repórter lhe fêz sôbre o assunto.

Não há, pois, o que censurar. O Ministro mostrou que conhece o inciso da Constituição que regula a matéria. E assim só elogios merece.

Lamentável teria de ser o seu desconhecimento dêsse dispositivo. Estatuto para adaptar-se no plano histórico, às condições sociais dominantes e aos anseios da coletividade.

O ÚLTIMO PLEITO

MAURÍCIO DE MEDEIROS
(da Academia Brasileira de Letras)

NO dia 3 de outubro, eu estava em Pôrto Rico, chefiando a Delegação Brasileira à Conferência Sanitária Panamericana. Não podia, pois, votar. Ansiava por notícias que só vim a ter, alguns dias mais tarde, já em Nova Iorque.

Sem nenhum interêsse político imediato, tinha curiosidade de conhecer os resultados em três casos. Primeiro o do Estado do Rio. Depois, o caso do sr. Ademar de Barros que eu supunha bastante forte, a despeito da pressão do governador Jânio Quadros, com tôdas as armas do Govêrno nas mãos. Finalmente, a senatória pelo Distrito Federal, onde o sr. Mozart Lago era o candidato do PSP por decisão do Diretório Regional, anulada pela resolução pessoal do sr. Ademar de Barros. Poucas notícias por lá chegavam.

Aqui, ao ter conhecimento dos resultados finais, não me surpreendi em demasia, vendo apenas confirmada minha velha convicção de que no Brasil não se vota em Partidos e sim em nomes, e que dentro de cada Partido cada qual dos candidatos se transforma no adversário mais terrível de seus companheiros de chapa... No conjunto, porém, os resultados foram bons e teremos um Congresso ao menos parcialmente renovado.

Fala-se agora — e é realmente o momento — em reforma da lei eleitoral. A França vai eleger sua Assembléia Geral. De Gaulle em seu projeto de reforma eleitoral acaba com o que lá se chama escrutínio de lista, para voltar ao antigo sistema do voto por circunscrição eleitoral, isto é, os eleitores votam no candidato ou candidatos da sua circunscrição. Idêntica medida foi há tempos aqui preconisada pelo sr. Amaral Peixoto, presidente do PSD, ao sugerir que se voltasse ao sistema de dividir cada unidade da Federação em distritos eleitorais. É o que corresponde à realidade brasileira em que o eleitor vota no candidato que êle conhece pessoalmente. Acredito que seria um meio de anular o poder econômico pôsto em jôgo em eleições em que o candidato tem de ser votado em todo o Estado e só pode consegui-lo comprando, senão votos, ao menos dedicações das pessoas influentes em cada localidade, onde êle não é conhecido.

Não sei se será modificação feliz entregar a apuração às próprias mesas eleitorais. Se no atual sistema de apuração são frequentes as denúncias de irregularidades, o que será dito quando forem as mesas eleitorais que façam êsse trabalho sob à pressão dos grupos políticos locais.

Não vejo tampouco como possa funcionar a cédula única para a eleição de deputados com a multidão de Partidos e dentro de cada qual outra multidão de candidatos. Enfim, vamos vêr que conclusões os congressistas tirarão do último pleito, que, no seu conjunto, foi uma demonstração de sensível progresso na politização do povo brasileiro.

TURISMO: VI CONGRESSO

POR iniciativa da Confederação Nacional do Comércio e sob o patrocinio da Prefeitura Municipal de Recife, realizar-se-á nessa cidade, nos dias 15 a 22 de novembro entrante, o VI Congresso Brasileiro de Turismo.

Desenvolvendo intenso trabalho, a Comissão Executiva Permanente dos Congressos Brasileiros de Turismo envida todos os esforços para que o conclave seja perfeitamente organizado e obtenha o mais completo êxito, como de resto tem acontecido com os cinco certames que o antecederam.

TODO O ASSUNTO EM SETE ITENS

O Congresso de Recife tem como objetivo central de sua realização o estudo dos meios de promover e facilitar o desenvolvimento e o progresso das atividades turísticas, principalmente no Brasil e nas Américas. São inúmeros e complexos os problemas que se oferecem a êsse desenvolvimento e, só um debate amplo que congregue os técnicos, as pessoas interessadas e os órgãos governamentais responsáveis, poderá apontar medidas e sugerir soluções eficazes, enquadradas nas nossas possibilidades.

Foi por isso elaborado um bem cuidado Temário que disciplina a heterogênea matéria em sete itens, de modo a abranger a maioria dos aspectos, encarando-os sob ângulos diferentes. O primero dêles trata das características e objetivos da informação, da divulgação e da propaganda do turismo. O segundo, intitulado "Transporte e hospedagem", apreciará o problema dos transportes na sua definição e classificação, o que fará também em relação aos hotéis e pensões. Estudará o estabelecimento de normas sanitárias mínimas para os estabelecimentos hoteleiros, a sistematização da gorgeta ,a reserva de cômodos, a instalação de acampamentos turísticos e outros aspectos relacionados com o grave problema de hospedagem.

O quinto item do Temário, dedicado à educação e legislação turísticas, propiciará ao Congresso a discussão dos seguintes pontos: formação da mentalidade turística; monografias, guias e roteiros turísticos; levantamentos estatísticos relativos; turismo popular como processo de cultura; educação turística nos diversos graus do ensino; legislação turística; convênios internacionais de reciprocidade turística.

Os demais itens de igual importância para um estudo global da matéria, tratam dos problemas do turismo no âmbito municipal, cuidam do financiamento do turismo e completam os assuntos gerais da questão.

IMPORTANCIA

A importância do desenvolvimento do turismo em nosso país ressalta ,entre outras causas, da necessidade de aumentar nossa fonte de divisas. Em muitos países europeus, como o Reino Unido, a Itália, a França, cabe à renda proveniente de viajantes estrangeiros parcela das mais substanciais de sua receita de divisas. A despeito da necessidade do país e das possibilidades evidentes, o turismo no Brasil ainda não logrou maioridade entre os demais setores da produção.

O Que Se Diz:

...QUE o sr. Ranieri Mazzilli, Presidente da Câmara, teria reservado lugar para o sr. Jânio Quadros na Escola Superior de Guerra...

●

...QUE o referido lugar estava, entretanto, há algum tempo, reservado para o deputado Miguel Leuzzi, desejoso também de cursar a famosa escola e disposto a fazer valer sua prioridade contra a pretensão do dito Jânio Quadros...

●

...QUE o sr. José Pedroso, acompanhado de alguns jornalistas, compareceu ontem ao Palácio das Laranjeiras na hora do almôço, obrigando o mordomo a acrescentar quatro pratos na mesa presidencial...

●

...QUE uma das razões do decréscimo da bancada udenista de Minas é a falta de candidatos que aceitem disputar a Câmara dos Deputados, para reforçar a legenda do partido...

●

...QUE desta vez, por exemplo, apenas se inscreveram 16 candidatos udenistas, ao passo que o PSD candidatou 36...

BÔLSAS DE ESTUDO

Acham-se abertas, até o dia 12 de novembro próximo, as inscrições para os candidatos a bôlsas de estudo para os cursos secundário, comercial e industrial, concedidas pela Fundação do Ensino Secundário em colaboração com o Ministério da Educação e Cultura.

Os interessados poderão se dirigir, levando duas fotografias 3x4, do candidato, nos seguintes locais: a) Escola Rodrigues Alves — Rua do Catete, 147 (Catete); b) Escola José Pedro Varela — Rua Joaquim Palhares, 54 (Estácio); c) Escola Conde de Agrolongo — Rua Conde de Agrolongo, 1246 (Penha); d) Escola Normal Carmelo Dutra — Estrada Marechal Rangel, 31 (Madureira).

Os postos de inscrição funcionarão diariamente, de 13 às 18 horas, exceto às quintas-feiras. Aos sábados o horário será de 9 às 12 horas.

Quaisquer outras informações serão prestadas no local de inscrição.

Charles Darwin desconhecido

Por BONAMY DOBRÉE, via BNS

LONDRES, outubro, 58 — Nada pode ser mais estranho a seu modo, do que a história de Charles Darwin. Êle era um homem intelectualmente humilde, que acreditava no que dizia quando escreveu: «Eu não poderia empregar minha vida de melhor maneira do que contribuindo para a ciência natural»

Êle, entretanto, lançou uma bomba no meio das crenças religiosas dos vitorianos, e, sem o saber, ou sem sequer pretendê-lo, revolucionou a concepção humana sôbre a espécie.

«ORIGEM DAS ESPÉCIEIS»

Para nós as lutas daquele período são, não apenas remotas, mas vagas; a onda de alarma levantada pela "Origem das Espécies" parece exagerada. Se o homem era um ser glorioso, apenas um pouco abaixo dos anjos pelo fato de ter sido especialmente criado, não nos parece hoje menos glorioso por ter através dos séculos, evoluído da ameba. A luta vã não mais nos parece de importância primordial — a não ser pela sua curiosidade histórica: o que não pode deixar de nos interessar ainda, se acaso nos deleitamos com as extravagâncias, ou até mesmo com os mistérios, digamos, dos sêres humanos, é a personalidade de um homem que, pelo gênio originado do esfôrço, causou, sem querer, no mundo, tremendo rebolíço que nada tinha a ver com a ciência.

Êsse aspecto nos é totalmente revelado na "Autobiografia" (The Autobiography of Charles Darwin 1809-1882, publicada por Nora Barlow, em edição Collins — 16 xelins), que, através do cuidado de sua neta, lady Barlow, chega-nos agora às mãos, pela primeira vez em forma completa. O volume que conhecemos há mais de meio século, embora fascinante, deve ceder lugar a essa nova edição, não mais sujeita aos temores da família de que os pontos de vista religiosos de Darwin chocassem por demais o público, nem tampouco ao princípio mais justo de que iria ferir sem necessidade pessoas ainda vivas o fato de saberem exatamente o que Darwin delas pensava. Lady Barlow apresenta, no fim dessa admirável edição, uma lista das omissões sôbre as quais os membros da família — nem sempre por unanimidade — haviam ficado de acôrdo, quando a autobiografia foi publicada, pela primeira vez, em 1887, cinco anos após a morte de Darwin.

O que chamará a atenção do leitor é a honestidade sólida do homem, a par da integridade escrupulosa do cientista. Foi essa qualidade que o tornou querido da espôsa, que, aliás não partilhava do seu agnosticismo. Êle era lento, podendo mesmo parecer um tanto obtuso ao observador superficial; revolvia as idéias no cérebro durante anos, até um número considerável de fatos irrefutáveis lhe incutir uma conclusão. Êle não sabia, é claro, pois viveu antes da era do bemaventurado São Sigmund Freud que a saúde precária que o afligia (embora lhe fôsse de grande utilidade a fim de fugir aos compromissos, tanto na vida social como oficial) era resultado de um ódio subconsciente ao pai, amado e respeitado por seu eu consciente. Entretanto ninguém sugeriu até hoje que êle estivesse iludido sôbre qualquer outro assunto, ou acêrca de seus contemporâneos, alguns dos quais admirava sem restrições — Huxley, por exemplo — ao passo que reagia contra outros com sentimentos humanamente contraditórios, às vêzes consistindo totalmente de censura. Observou sempre as normas da honestidade intelectual, que êle aplicava de modo implacável a si próprio.

E' fascinante acompanhar-lhe a evolução, de ardoroso colecionador — em especial, de besouros — pelo simples prazer de colecionar, a pensador que desejava reunir sob uma lei geral a maior quantidade possível de fatos observados. E' elucidativo, também, notar como a concentração em um só aspecto do pensamento levou ao declínio gradual de outras faculdades.

"Até a idade de 30 anos, ou mesmo depois, a poesia de qualquer espécie, tal como as obras de Milton, Gray, Byron, Wordsworth, Coleridge e Shelley causava-me grande prazer, e mesmo quando menino de colégio deleitava-me intensamente com Shakespeare, em especial com as peças históricas.

"Antigamente, a música me encantava e a pintura mais ainda. Porém, há vários anos já, não suporto ler uma linha de poesia: tenho tentado ultimamente ler Shakespeare, e

(Conclui na pág. 7)

Panorama Econômico NO BRASIL E NO MUNDO

Programa de Metas não está em causa

FOI bom que o Ministro da Fazenda, na reunião de anteontem com os jornalistas, tenha reafirmado, com tôda ênfase, a decisão do Govêrno de persistir na execução do Programa de Metas. As medidas de estabilização monetária propostas, esclareceu, repetindo, aliás, o texto do plano, não significam o abandono das metas, mas tão sòmente que os recursos para alcançá-las deverão ser encontrados numa situação de maior estabilidade monetária.

A posição do sr. Lucas Lopes, de resto, não poderia ser outra, de vez que o desenvolvimento da economia nacional constitui, desde o primeiro dia, a preocupação central e o objetivo supremo do Govêrno JK. Mas foi bom que o titular da Fazenda tenha desfeito as dúvidas de maneira inequívoca, já que o lançamento de um programa de "apretar o cinto" era de molde a suscitar, pelo menos no início, a suspeita de que o esfôrço para a conquista das metas seria, senão relegado a segundo plano, pelo menos freado em seu ritmo ou abandonado em parte. Qualquer vacilação da parte do Govêrno quanto aos objetivos a atingir em setôres básicos da economia lançaria o descrédito sôbre todo o Programa, estimularia as tendências negativistas em relação às nossas possibilidades de avanço rápido. Isso, por outro lado, acarretaria enormes prejuízos não sòmente ao atual Govêrno como, e sobretudo, à idéia mesma da programação econômica, pela primeira vez levada à prática com tal amplitude e em escala nacional pelos Poderes Públicos, não obstante as imperfeições e carências, próprias de uma iniciativa pioneira, que possam ser apontadas no trabalho elaborado pelo Conselho do Desenvolvimento.

A luta planificada contra o subdesenvolvimento está hoje na consciência da maioria dos setôres mais dinâmicos e responsáveis da população. Foi-se o tempo do caminhar ao sabor dos ventos e dos esforços empíricos e isolados, ao embalo das teorias do tipo "país essencialmente agrícola". E o Programa de Metas de JK serviu realmente para estabelecer uma ruptura com êsse passado de conformismo, alimentado por doutrinas econômicas não adequadas ao caso brasileiro.

Nesse sentido, é bem expressiva a opinião expendida por um dos participantes ao debate realizado há dias na Associação Comercial, o qual chegou a dizer, referindo-se ao programa de estabilização: "O fato do plano admitir que as metas do Govêrno são realizáveis basta para inutilizá-lo". Eis uma definição que tem a vantagem de ser clara. Ela vem comprovar, a posteriori, a necessidade em que estavam os autores do programa de estabilização de também falar com nitidez, comprometendo-se com o público a persistir na conquista das metas, apesar das dificuldades ou dos sacrifícios que teremos de fazer em setôres menos essenciais.

As condições para a execução do programa do desenvolvimento podem se ter modificado, exigindo o estudo de novos recursos e métodos. Mas o que seria inadmissível é o recuo, a fuga ao rumo traçado, ainda que em troca da estabilização monetária a mais completa e que, no caso, se chamaria estagnação.

V. M. K.

Movimento marítimo do pôrto de Santos

De acôrdo com as apurações do Serviço de Estatística Econômica e Financeira do Ministério da Fazenda, o movimento marítimo do pôrto de Santos, no período janeiro a julho do ano em curso, acusou a entrada de 3.016 embarcações, com a capacidade de 7.911.367 toneladas.

Êste movimento, em confronto com o registado em idêntico período do ano passado, acusa um acréscimo de apenas 4 embarcações ,havendo, entretanto, a tonelagem de registro apurada para 1958 ultrapassado, de 283.257 toneladas, a de 1957.

Decorre êsse resultado do aumento relativo de 6,2% e 7%, respectivamente, no número e tonelagem das embarcações estrangeiras, pois o movimento das nacionais declinou de 4,9% no número e 10.7% na capacidade de deslocamento, declínio que se fêz sentir tanto no movimento dos navios de longo curso como nos de cabotagem.

Dentre as embarcações, cujo total de entradas no pôrto de Santos se elevou a 1.453 unidades, com 6.634.997 toneladas, destacaram-se, em ordem decrescente de volume deslocado, as que viajaram sob bandeira liberiana, inglêsa, norte-americana, argentina, holandesa, italiana, norueguêsa, francêsa e sueca, a primeira com 838 934 e a última com 319.962 toneladas. A tonelagem dêsse grupo de principais nacionalidades representou, em conjunto, 79,2% do total das embarcações estrangeiras e 66,5% do movimento do pôrto.

No período em foco o movimento do pôrto de Santos superou o do Rio de Janeiro num total de 426 embarcações e de 490.334 toneladas.

Dólar bate novo recorde: Argentina

BUENOS AIRES, 30 (UPI) — O dólar prossegue em sua vertiginosa ascensão na Argentina, tendo ontem estabelecido um novo recorde: 67 pesos por dólar.

Uma procura extraordinária nas casas de câmbio e em outras partes elevou a moeda norte-americana ao nível mais elevado de todos os tempos neste país.

Canadá volta a vender bacalhau ao Brasil

O Ministro do Comércio do Canadá, sr. Gordon Churchill acaba de anunciar que foram feitos entendimentos para a venda de 600 mil dólares de bacalhau canadense ao Brasil. Essa transação especial deve-se aos acordos comerciais entre os governos dos dois países recentemente entabulados. Exportadores da Terra Nova, das Províncias Marítimas e de Quebec preparam-se para iniciar as remessas para o Brasil. O Ministro do Comércio disse que essas exportações serão de grande importância na atual estação de vendas.

O sr. Churchill expressou sua satisfação pela medida tomada pelo Govêrno brasileiro, permitindo aos exportadores canadenses a tornar a participar no tradicional e importante mercado brasileiro de peixe salgado.

Em virtude das medidas de contrôle cambial existentes, os exportadores canadenses por muitos anos tiveram séria desvantagem com relação aos seus competidores de outros países. O Ministro do Comércio, porém, disse esperar que a reabertura do mercado brasileiro para os exportadores de bacalhau canadense seja o primeiro passo dado no sentido de relaxar ainda mais as restrições brasileiras às exportações canadenses.

x8lroxsce

Emissão de Letras do Tesouro: 9 bilhões

O sr. Lucas Lopes baixou recomendações para a emissão de duas séries de Letras do Tesouro, na importância de Cr$ 9 bilhões. Essas séries, "X" e "Y" terão, cada uma, 720 Letras e serão ao tipo de 98 e 99. Elas serão entregues ao Banco do Brasil, para colocação, devendo ser levada à conta "Receita da União" a importância correspondente aos títulos tomados.

Com vencimentos de 360 dias de prazo as Letras da série "X" renderão juros de 9,5% ao ano; as da série "W" renderão juros de 8,5% ao ano, com vencimentos de 180 dias.

Dividiu-se a emissão da maneira seguinte: 50 letras de Cr$ 50 milhões; 40 de Cr$ 20 milhões; 50 de Cr$ 10 milhões; 60 de Cr$ 5 milhões; 100 de Cr$ 2 milhões; 120 de Cr$ 1 milhão; 100 de Cr$ 500 mil; 100 de Cr$ 200 mil e 160 de Cr$ 100 mil, para cada série.

Compra de tratores na Iugoslávia

A Superintendência da Moeda e do Crédito aprovou uma quota de 3 milhões de dólares para a importação, pelo Brasil, de tratores, colhedeiras combinadas e outras máquinas e implementos agrícolas de procedência iugoslava.

A sobretaxa arbitrada para a operação foi de Crs. $ 51,18 que, somados ao valor paritário de nossa moeda, perfazem Crs.$ 70,00 por dólar.

A Iugoslávia vem manifestando interêsse de promover suas vendas ao Brasil dentro dessa quota. O material motorizado é servido por motores «diesel» do tipo «Perkins», inglêses. Duas unidades estão sendo esperadas no Brasil nos próximos dias. Não haverá problemas de serviços e manutenção, peças e acessórios para as máquinas iugoslavas, os quais estarão representados por uma firma paulista.

Outro banco que fecha

Outro estabelecimento bancário solicitou à Superintendência da Moeda e do Crédito sua liquidação extra-judicial. Desta vez é o Banco Latino-Americano Sociedade Anônima, com sede à Travessa do Ouvidor, nesta Capital.

Conferência sôbre desenvolvimento

O escritor e economista Ivan Pedro de Martins pronunciará hoje, no salão nobre do Liceu Nilo Peçanha, em Niterói, a sua anunciada conferência subordinada ao tema "Desenvolvimento Econômico e Mão-de-obra"

A palestra que deverá ter início às 20 horas, é uma iniciativa do Diretório Acadêmico "Hermman Junior".

A OPINIÃO DO LEITOR

Os legisladores derrotados

«A DEMOCRACIA brasileira — escreve o leitor Firmínio Santos Melo — entre os numerosos e difíceis problemas que enfrenta, em todo fim de legislatura, tem mais um para resolver: dar colocação a determinado número de legisladores que não conseguiram se reeleger.

E verdade que o eleitorado, às vêzes tão lúcido em determinadas ocasiões parece se tomar de cegueira completa, votando em quem não devia votar elegendo quem não devia e, sobretudo, derrotando quem devia continuar no mandato. Aqui no Distrito Federal, por exemplo, houve casos dolorosos embora explicáveis, de derrotas e vitórias injustas.

Mas, numa análise maior, vê-se que o eleitorado acerta sempre, embora seus acertos sejam, por vêzes, lamentáveis. Olhemos o caso do sr. Lopo Coelho. Devia voltar à Câmara. Mas o sr. Lopo Coelho é um deputado eleito por uma classe, a dos funcionários públicos. Entendeu que devia seguir uma orientação, às vésperas do pleito que a classe repudiou. Os servidores federais desejavam, a todo custo, o aumento de seus vencimentos, antes do pleito. O sr. Lopo Coelho não pôde conseguir isso. E, como represália, foi derrotado, embora tendo considerável número de sufrágios.

Do ponto de vista dos funcionários a derrota está justificada. Quem representa uma classe não pode se dar ao luxo de discordar da maioria dos seus componentes. Do contrário deixa de ser representante classista. E foi, justamente, o que aconteceu com o sr. Lopo Coelho. Às vésperas da eleição êle, aliás, acertadamente, deixou de pensar como a maioria dos servidores estava pensando na ocasião. E, vindo logo após a oportunidade de pronunciamento da classe, essa se manifestou, nas urnas, como se manifestaria numa assembléia geral contrária ao sr. Lopo Coelho.

Mas o problema que a Democracia está enfrentando, ao fim das legislaturas, é dar emprêgo aos candidatos derrotados. Ora o mandato não implica em colocação ao fim do período. Muitos legisladores, no exercício dêle, afastaram-se dos eleitores quase sempre daí advindo a derrota. Pegando-se no prestígio em extinção da representação popular promovem, então, os conhecidos movimentos para arranjar o emprêgo. E daí o problema. Mas o regime não tem nada com isso. E o empreguismo, no Brasil, está acabando.

De forma que o melhor destino para os políticos repudiados é voltar ao seio do eleitorado, de onde certamente se afastaram e reconquistar as simpatias perdidas na tentativa de outra volta às casas legislativas".

S. A. DIARIO CARIOCA
Presidente: Horácio de Carvalho Jr.
Vice-Presidente: Danton Jobim
Diretor-Secretário: Pompeu de Sousa
Diretor-Gerente: Sebastião França dos Anjos
Diretores: Augusto De Gregorio e Zélio Valverde

Sede: AVENIDA RIO BRANCO, 25

Presidência	43-3014
Diretoria 43-6465 e	43-3930
Administração	23-4643
Chefia da Redação	43-5574
Secretaria	43-5539
Reportagem	23-4472
Política	23-4437
Polícia	23-5082
Esportes	23-3239
Publicidade 23-3763 e	23-3939
Promoção e Vendas	23-3662
Oficinas	43-5609

São Paulo: Barão de Paranapiacaba 61, 4.º, g. 23 — Tels: 32-5841, 35-6286
Belo Horizonte: Av. Afonso Pena, 774, 3.º, s. 308 — Tel.: 4-8844
Niterói: Av. Amaral Peixoto 84 s. 601 tel.: 2-7893

ASSINATURAS

Brasil e países da convenção postal
Anual .... Cr$ 300,00
Semestral .... Cr$ 160,00
(Outros países)
Anual .... Cr$ 500,00
Semestral .... Cr$ 300,00

VENDA AVULSA

Dias úteis .... Cr$ 2,00
Domingos .... Cr$ 3,00

RECLAMAÇÕES: Qualquer irregularidade no fornecimento de jornais às bancas ou na entrega do DIARIO CARIOCA aos nossos assinantes, deverá ser reclamada ao Departamento de Promoção e Vendas, por carta ou pelo telefone 23-3662.

EXPLODIU NO DESERTO DE NEVADA A MAIOR BOMBA ATÔMICA DO MUNDO

MERCADOS e COTAÇÕES

CÂMBIO LIVRE

O mercado de câmbio livre funcionou ontem, firme.

BANCOS PARTICULARES

Abertura:

	Comp	Vend
Dólar	141,00	145,00
Libra	394,50	404,50
Escudo	—	5,07
Marco	33,65	34,65
Lira	0,226	0,232
Franco suiço	32,70	33,70
Franco francês	0,334	0,344

Fechamento:

	Comp	Vend
Dólar	140,00	144,00
Libra	392,00	402,00

Câmbio

Ontem, o mercado de câmbio livre abriu em condições estáveis, com bancos particulares vendendo o dólar a Cr$ 145,00 e a libra a Cr$ 404,50 e comprando a Cr$ .. 141,00 e a Cr$ 394,50 respectivamente. Fechou firme, com os bancos sacando o dólar a Cr$ 144,00 e comprando a Cr$ 140,00 e a libra a Cr$ 402,00 e a Cr$ 392,00 respectivamente.

NOTA — Os mercados de câmbio oficial, títulos, café, açúcar e algodão não funcionaram hoje

O SEDUTOR DOS PÁSSAROS

PARIS — O célebre cantor e chefe de orquestra italiano, Raoul Magrini, apelidado de "O sedutor dos pássaros", chegou a Paris, com 20 gaiolas, parte de sua coleção de pássaros, oferecida por suas admiradoras. Magrini utiliza os cantos dos pássaros em acórdes harmônicos e assim consegue os arranjos musicais que tanta receptividade tem obtido na Europa principalmente na França. — Na foto, Magrini (que está ao piano) tenta igualar a nota de um de seus pássaros canoros. — (Foto Intercontinentale-DC).

IPASE — Departamento de Aplicação de Capital

CONCORRENCIA ADMINISTRATIVA

EDITAL N.º 131/58

Fornecimento de condutores de isolamento têrmo-plástico (fios e cabos) para o Conjunto Residencial do IPASE em Brasília

O Presidente da Comissão de Concorrências do Departamento de Aplicação de Capital do IPASE, criada pelas Instruções n.º 41, de 2 de junho de 1956, faz público, para conhecimento dos interessados, que, no dia 7 de novembro próximo vindouro, às 16,00 horas, o referido órgão receberá propostas para o fornecimento de condutores de isolamento têrmo-plástico, (fios e cabos) para o Conjunto Residencial do IPASE em Brasília, conforme Edital n. 126/58, publicado no "Diário Oficial" de 24 de outubro corrente, às fls. 22.942 e 22.946.

Rio de Janeiro, 29 de outubro de 1958
COMISSÃO DE CONCORRENCIAS DO DC
CARLOS ARNAUD FERNANDES
Presidente-Substituto

AVISO AO PÚBLICO

23-7171

O NOVO TELEFONE DA LIGHT

A partir das 14 horas de amanhã, dia 1.º de novembro, o numero-chave 23-8181 — do "PABX" das Companhias abaixo será mudado para: 23-7171, permanecendo sem alteração os números dos ramais e as linhas diretas constantes das listas de assinantes da C.T.B.

CIA. DE CARRIS, LUZ E FÔRÇA DO RIO DE JANEIRO, LTDA.

SOCIÉTÉ ANONYME DU GAZ DE RIO DE JANEIRO

"Blanca" fêz saltar a terra do planalto

CAMPO DE PROVAS ATÔMICAS (Nevada), 30 — (UPI-DC) — A mais poderosa explosão subterrânea artificial conhecida na história do mundo sacudiu violentamente o planalto do deserto de Nevada, ao fazerem os cientistas atômicos detonar um aparelho do tamanho da bomba de Hiroshima, 250 metros abaixo da superfície da terra.

O aparelho, denominado «Blanca», fêz saltar a terra do planalto, ao explodir em sua caverna subterrânea, na extremidade de um túnel de mil metros de comprimento, levantando milhões de toneladas de terra e pó.

20 MIL TONELADAS DE TNT

Os cientistas, na verdade, correm contra o relógio, para completar sua série de provas antes das 16 horas, hora do Pacífico, correspondentes às 21 horas no Rio.

Os cientistas disseram que o "Blanca", que explodiu às 7 horas (12 horas no Rio), teve poderio equivalente a vinte mil toneladas de TNT.

As autoridades da Comissão de Energia Atômica dos Estados Unidos observaram que essa era a maior explosão subterrânea artificial provocada pelo homem, "que saibamos".

NOVA "HIROSHIMA"

Uma boma atômica do mesmo poder "nominal" destruiu a cidade de Hiroshima, no Japão, durante a segunda guerra mundial, causando 78.150 mortos e levando êsse país à rendição, uma semana depois.

O "Blanca" provocou ondas de estremecimento, debaixo da superfície da terra, sendo estas registradas em sismógrafos localizados em pontos tão distantes como Nova Iorque e o Alaska. A 15 do corrente ao fazer-se explodr outro aparelho de poderio inferior em metade ao de hoje, suas vibrações foram registradas na costa oriental do país.

Os cientistas da Comissão de Energia Atômica disseram que a experiência de hoje foi feita em cooperação com o Ano Geofísico Internacional.

Essa foi a décima nona prova atômica da atual série realizada pelos cientistas dos Estados Unidos.

O PROCESSO DE ERICH KOCH

VARSOVIA — Erich Koch, o antigo administrador nazista na Prússia Oriental e na Ucrânia, compareceu na semana passada perante um tribunal em Varsóvia, a fim de responder pelo assassínio de 72 mil pessoas de que é acusado. Koch, muito envelhecido, queixou-se no Tribunal de maus tratos recebidos na prisão. O acusado (na foto à esquerda) declarou-se inocente. — (Foto Intercontinentale-DC).

NOVO TELETIPO ELETRÔNICO

NOVA IORQUE, 30 (IPS-DC) — Um teletipo (máquina de escrever à distância) que imprime 3.000 palavras por minuto foi exibida pelo Exército dos Estados Unidos.

Esta máquina dactilográfica consta, em parte, de um canhão eletrônico, que dispara a fôrma das letras para uma fôlha de papel especial. Depois de cada descarga de palavras, cada linha do texto desliza sôbre um tambor aquecido polvilhado com tinta desidratada. As palavras aparecem um segundo depois.

3 MIL PALAVRAS POR MINUTO

Teoricamente, a máquina poderia funcionar a uma velocidade de meio milhão de palavras por minuto. Todavia, esta velocidade continuará sendo apenas teórica até que alguém invente um modo de alimentar o rôlo de papel com rapidez suficiente para acompanhar o ritmo do canhão eletrônico.

ENTERRADOS VIVOS

SPRINGHILL, Nova Escócia, Canadá, 30 (UPI-DC) — Estimulados pelo salvamento de doze de seus companheiros que passaram mais de seis dias enterrados vivos numa mina de carvão, que desmoronou em consequência de uma explosão, as turmas de socorro trabalham hoje febrilmente para abrir caminho entre os escombros, na esperança de encontrar outros sobreviventes do desastre.

ADMISSÃO DA CHINA COMUNISTA

LONDRES, 30 — O líder trabalhista Aneurin Bevan, porta-voz da política exterior do partido da oposição, prometeu hoje que o trabalhismo tentará obter a admissão da China Comunista na ONU, logo que chegue ao poder.

AMÉRICO BRASILICO
ADVOGADO
Causas cíveis e criminais — Av. Presidente Vargas, 406 — 6º andar — sala 603 — Tel.: 23-0932 ou 36-7061

EOKA QUER TROCAR PAZ EM CHIPRE

NICÓSIA, 30 (FP-DC) — Em panfletos hoje à tarde distribuídos, a EOKA se propõe a pôr fim aos atos de terrorismo em Chipre sob a condição de que as autoridades britânicas por seu lado renunciem à "violência".

Salientam tais panfletos a declaração do Partido Trabalhista Britânico, que denuncia a violência, garantindo que "se a Grã-Bretanha, a isso, por si mesma não renunciar", a Eoka continuará na luta, ignorando o que declaram britânicos dignos de confiança".

PRESSÃO SÔBRE MACMILLAN

Além disso, pede a Eoka, nesses panfletos, que o Partido Trabalhista faça pressão sôbre o govêrno Mac Millan, a fim de que renuncie às "medidas de repressão" e afirma que aquilo que os deputados trabalhistas que visitaram Chipre denominam de violência é considerado no mundo livre como uma "luta de libertação dos cipriotas".

"De cada vez que a Eoka resolveu uma trégua, a fim de facilitar uma solução à base de negociações, exerceram os britânicos mais forte repressão. Agora, quer a Grã-Bretanha que cesse a violência, para não ser prejudicada na imposição do seu plano de administração da ilha" — dizem ainda os panfletos.

Rússia só aceitará a suspensão permanente

NAÇÕES UNIDAS (Nova Iorque) e MOSCOU, 30 — UPI-DC) — A União Soviética reafirmou hoje que seus delegados à Conferência de Genebra, a iniciar-se amanhã, não aceitarão uma proibição das provas nucleares pelo prazo de um ano, mas apenas uma proibição permanente, segundo revela um comunicado distribuido pela agência Tass

«O Govêrno soviético considera a proposta dos Estados Unidos e da Inglaterra para uma suspensão por um ano completamente inaceitável e a repele categòricamente», diz a Tass.

ARGUMENTOS DA RÚSSIA

Os russos acusaram os Estados Unidos e a Inglaterra de propor a suspensão das provas por um ano com o evidente intuito de obter "vantagens militares" sôbre a URSS. A idéia de que os russos estejam atrasados no que se refere aos estudos nucleares, declara a agência soviética, é absurda, e acrescenta — "Se alguém sonha com um atraso soviético nesse campo, isto não é mais do que uma tentativa de substituir a realidade pelos desejos".

Em uma reunião preliminar realizada esta manhã, os Estados Unidos propuseram que se mantenha o segrêdo das deliberações e a delegação soviética concordou plenamente com a proposição norte-americana.

Narayanan, da India, e representante do Secretário-Geral das Nações Unidas, Dag Hammarskjold, presidirá a sessão inicial, que será pública e breve. O embaixador norte-americano James Wadsworth, o chefe da delegação soviética, Semyon Tsarapkin, e o Ministro de Estado britânico, David Gore, pronunciarão curtos discursos.

Em seguida, os delegados iniciarão a sessão secreta e manterão reserva, a menos que alguma das trsê delegações viole o compromisso de segrêdo.

SUSPENSÃO CONDICIONAL

Os Estados Unidos e Grã-Bretanha convieram em suspender suas provas nucleares a partir de amanhã, sempre que a União Soviética não prossiga nas suas. Os soviéticos reiniciaram suas provas nucleares a 30 de setembro e recentemente disseram que as continuariam até que tenham feito explodir tantos artefatos nucleares como os Estados Unidos e Grã-Bretanha juntos".

Em greve de fome os detentos argelinos

PARIS, 30 — (FP-DC) — Mohamed Ben Bella e três chefes da «Frente de Libertação Nacional» iniciaram, ontem, uma greve de fome na prisão da «Santé», onde estão detidos, nesta capital.

A decisão foi tomada em sinal de solidariedade a um outro chefe rebelde argelino — Rabah Bitat, encarcerado em Saint Malo, com sentença de trabalhos forçados e a quem não foi concedido, o tratamento de «prisioneiro político». Bitat, não come há cinco dias.

SOLIDÁRIOS

Ben Bella e seus quatro companheiros, Mohamed Khider, Mohamed Boudiaf, Mustafá Lachref e Rabat Bitat, ainda são considerados personagens importantes da rebelião. Quando a FLN em 29 de setembro passado formou o seu "Govêrno Provisório" da Argélia, os detentos receberam, simbòlicamente, funções, principalmente Ben Bella, uma segunda presidência, e Rabah Bitat, uma pasta de Ministro.

Ontem Ben Bella e seus companheiros solidarizaram-se com o sofrimento de Bitat e recusaram a alimentação.

NOVO ORGANISMO

Enquanto isso os Comitês de Salvação Pública Direitistas da Argélia estabeleceram hoje um novo organismo de Govêrno, em outra tentativa para sobreviver. Representantes dos comitês, que brotaram em tôda a Argélia depois da rebelião de 13 de maio contra o Govêrno de Paris, anunciaram a criação de um "Comite Diretor da Organização de Comitês de Salvação Pública". Os podêres da nova organização não são precisos.

SEMANA DA ECONOMIA NA FAB — Mais uma série de festividades assinalou a passagem da 25ª Semana da Economia que, anualmente, é festejada nos últimos dias de outubro, com programação de festejos de interêsse para as diversas coletividades que participam da campanha da economia. As comemorações de ontem tiveram início na praça de esportes da Escola de Aeronáutica, onde foi disputado um jôgo amistoso de basquetebol entre as equipes de cadetes e da Associação Atlética da Caixa Econômica, terminando com o oferecimento do "Troféu Major Marcos" aos futuros aviadores. No autoditório da Escola, presentes os cadetes, foram entregues a altos chefes da Aeronáutica as plaquetas comemorativas do "jubileu de prata" da Semana da Economia", tendo falado, pela Caixa Econômica, o sr. Jerônimo de Castilho, secretário-geral, para ressaltar a significação dos ensinamentos que a autarquia procura difundir na caserna, em relação à economia, e agradecer a simpatia com que os dirigentes da Arma Aérea encaram as atividades de incentivo à previdência. Seguiu-se com a palavra o brigadeiro Artinho Cândido, comandante da Escola, que, além de manifestar o reconhecimento pelo gesto da Caixa Econômica, exaltou seus comandados à prática da economia, que pode ser útil em tôdas as fases da vida. — No flagrante, o brigadeiro Joenir Araripe, Diretor do Material da Aeronáutica ao receber a lembrança da Caixa Econômica

Senado não estudará incidentes anti-Nixon

WASHINGTON, 30 — (IPS-DC) — O senador Wayne Morse informou ao diretor do «Washington Post» que o estudo a ser iniciado pelo Senado sôbre as relações entre os Estados Unidos e a América Latina se preocupará apenas com «questões básicas» e não com os incidentes anti-Nixon recentemente ocorridos em Caracas e Lima.

A carta do senador Morse ao Diretor foi publicada pelo jornal. Wayne Morse escreveu ao «Washington Post» em sua qualidade de Presidente do Subcomitê do Senado para os Negócios das Repúblicas Americanas.

RELAÇÕES COM AMÉRICA LATINA

O Senador lembrou ao diretor do jornal que as «questões básicas» do estudo são: 1) — Que situação nas relações entre os Estados Unidos e a América Latina na próxima década serviria melhor aos interêsses nacionais mútuos de todos os países envolvidos? 2) — Que política dos Estados Unidos daria os resultados desejados?

Um editorial da edição de 28 do corrente do «Washington Post», que dizia que o Sub Comitê do Senado devia deixar de lado o Caso Nixon e considerar «as questões mais importantes envolvidas no colapso do entendimento entre vizinhos», foi o motivo da carta do senador Morse.

O editorial disse também que o estudo teria a aparência de uma «drenagem política». A esta acusação, o senador Morse respondeu: «Desejo esclarecer ao «Washington Post» e a todos os outros jornais que, como Presidente do Sub-Comitê, não tenho a intenção de permitir que o estudo assuma qualquer forma de partidarismo político. A melhor prova dêsse fato é a minha insistência, desde o princípio, em que o grande trabalho de pesquisa do estudo se realize em bases contratuais com reconhecidas autoridades das principais universidades e instituições de pesquisas da América Latina».

Receberão medalhas de ouro Moors Cabot

NOVA IORQUE, 30 — (UPI-DC) — Quatro jornalistas foram designados hoje ganhadores das medalhas de ouro «Maria Moors Cabot», como prêmio a seus esforços para fomentar a amizade internacional nas Américas.

A vigésima entrega anual dos prêmios será feita pelo Presidente da Universidade de Columbia, dr. Grayson Kirk, numa reunião especial a ser realizada na quarta-feira, 5 de novembro, na Biblioteca Low Memorial, da referida universidade.

OS LAUREADOS

Os prêmios, instituidos pelo dr. Godfrey Lowell Cabot, de Boston, em memória de sua espôsa, são distribuidos pelos administradores da Universidade de Columbia, de acôrdo com as recomendações do Diretor da Faculdade de Jornalismo, Edward W. Barret.

Os laureados de 1958 são:

Emilio Azcarraga Vidauretta, Presidente e Diretor da Cadeia de Rádiodifusão do México.

Eduardo Cárdenas, Diretor de "Selecciones del Reader's Digest", edição espanhola da revista "Reader's Digest".

Padre Jesus Hernandez Chapellin, redator-chefe de "La Religion", de Caracas, jornal católico que ajudou a revolução de janeiro passado na Venezuela.

Miguel Angel Quevedo, diretor de "Bohemia", de Havana, Cuba, revista de notícias e comentários destacada por sua oposição ao totalitarismo.

Banco Econômico da Bahia S.A.
FUNDADO EM 1834
O mais antigo estabelecimento de crédito do País.
SUCURSAL — RIO.
ASSEMBLEIA, 83
Telefone: 52-8179

a EMPRESA VIGGIANI
apresenta:

UMA EMBAIXADA DA CHINA MILENÁRIA NUM ESPETÁCULO DE MAGIA E ENCANTAMENTO

中 国 杂 技 藝 術 團

CONJUNTO ACROBÁTICO E ARTÍSTICO DA CHINA

SOB OS AUSPÍCIOS DAS PIONEIRAS SOCIAIS

53 Fabulosos artistas em cena realizando o assombroso em Acrobacia - Malabarismo - Danças Orientais - Magia - Prestidigitação - Equilibrismo, em numeros inverossimeis

HOJE
SEXTA-FEIRA
ÀS 21 HORAS

MARACANÃZINHO

BILHETES À VENDA NA BILHETERIA DO TEATRO MUNICIPAL, (LADO DA AV 13 DE MAIO) DAS 9 ÀS 17 HORAS

ÚLTIMOS ESPETÁCULOS

Hoje, sexta-feira, às 21 horas — Sábado, 1.º, despedida da Companhia — 2 espetáculos, às 17 e 21 horas

PREÇOS

Arquibancadas	Cr$ 60,00
Cadeiras especiais	Cr$ 150,00
Cadeiras de pista	Cr$ 100,00
Camarotes (4 pessoas)	Cr$ 400,00
Menores nas vesperais: Arquibancada	Cr$ 30,00

MADRUGADA — Mister Eco

Pronunciamentos Célebres

— O MEU grande sonho é mais uma esperança: que no outro lado da vida, como aqui é, tudo não seja. (**Consuelo Leandro**).

♣

— GOSTO muito de ler. Principalmente, romances e compêndios filosóficos. (**Valéria Amar**).

♥

— SE EU tivesse nascido em Portugal, naturalizava-me brasileira. (**Rose Rondelli**).

♦

— DON TAYLOR já prometeu que me levará à Lua. Não levo o "Meu Maria" porque êle não caberia lá dentro. (**Julie Joy**).

♠

— MEU TALENTO artístico é muito versátil. (**Riva Ketter**).

♣

— NO PALCO, toco sete instrumentos: Canto, danço, falo, rebolo, figuro e deixo até para receber depois. Quando recebo. (**La Rana**).

♥

— NUNCA pensei em em dar um passeio no disco-voador. Se não tivesse escapatória, porém, e fôsse obrigada a levar alguém em minha companhia, levaria o Geysa Bôscoli. Só pelo prazer de soltá-lo lá de cima. (**Sônia Corrêa**).

♦

— A LEITURA que mais me agrada é o "Diário de Emilinha Borba", publicado numa revista semanal. Um dia ainda vou estourar de tanto rir. (**Sandra Sandré**)

♠

— A MINHA mania é bater três vêzes na madeira, antes de entrar em cena. Deve ser influência dêsse tal de Molière. (**Manon Godoy**).

♣

— SE EU NÃO fôsse brasileira, gostaria de ter nascido na França. Só para desembarcar no Galeão como cantora francêsa, recebendo homenagens e outros coquetéis, e ganhando rios de dinheiro. Contrato de cantora francêsa é sempre um grande contrato. (**Mara Abrantes**).

♥

— EU NÃO faria uma viagem no "sputnik" nem amarrada. Em todo o caso, é bem possível que seja menos perigoso que um lotação na Praia do Flamengo. (**Rosângela Marçal**).

♦

— EU QUERIA ser pintora, caindo sôbre o Modigliani. (**Maria Luisa Marinho**).

♠

— JÁ TRABALHEI no cinema, mas dançando no corpo de "girls". Há uma certa vantagem nisso. A gente pasa quase despercebida, o que é muito bom em se tratando de cinema brasileiro. (**Gina Le Feu**).

♣

— NÃO ME acho bonita, mas dá pro gasto. (**Lúcia Miranda**).

♥

— NÃO SOU muito de comer, mas, em sendo preciso, um "galetto" até que não vai mal. Não me interesso, porém, em saber se êle já cantou mais de uma vez, pois não vou contratá-lo para cantar. (**Elizabeth Killian**).

Couvert

● Marcada para nove de novembro entrante, a reabertura da La Bohème. "Show" com Carmem Costa e Escola de Samba. ● Ney Machado perdeu o emprêgo de crítico teatral porque não gostou da nova peça de Nelson Rodrigues. ● Leny Eversong em pauta para a próxima atração do Fred's. ● Um môço de dezoito anos presumíveis, exibindo vistoso revólver à cinta, fumava acintosamente cigarros de maconha na "boite". E oferecia o maço a quem dêle se quisesse servir. Como é que pode? ● Enquanto o Copa estiver tomado pelo VIII Congresso Interamericano de Municípios — oito dias — "Tourbillon" deverá ser apresentado em Pôrto Alegre. ● Sòmente em dezembro a inauguração do Senhôrr Lanchos. ● Hugo Brando fazendo-se de Elvis Presley na Pigalle. E agradando. E recebendo bilhetinhos das môças. ● A TV-Rio homenageou cronistas, ontem, com um almôço na Cantina La Fiorentina. Agradecimentos pelo convite, mas não foi possível. ● Sòmente agora alguns colegas estão descobrindo o "Lé Rond Point" do Paco Abenza, onde há uma sôpa que cura a mais renitente carraspana. Sucesso a estréia oficial de "Luta Até o Amanhecer", no Teatro do Leme. ● E Hollywood, mais uma vez, querendo conhecer os espetáculos musicados dêstes brasis amados. Venha de lá a gargalhada do Everardo Guilhon: quá, quá, quá!

DUPLA FORTE

Sacha & Murilinho

A "Taça" é Ótima — Zaida a Mais Elegante em Circulação no Goldem Room

Na noite do "Festival da Moda Matarazzo Boussac", vemos o sr. Ermelindo Matarazzo e a sra. Sara Kubitschek, que foi a "patronesse de honra" do acontecimento

TÊRÇA-FEIRA, durante o "Festival da Moda" no Copa, encontrei a srta. Noelza Guimarães dançando par constante com o jovem Helvécio Fernandes. Agora estou sabendo que a "Miss Bangu dos Caiçaras" colocou um ponto final no seu noivado com o sr. Francisco Barbero.

●

A SIMPATICA sra. Perle Mesta, também conhecida como "A Hostess Número 1 dos States", foi homenageada por um grupo de figuras de nossa sociedade com um jantar no "Sacha's".

●

A BONITA srta. Vilma Linhares — ela tem uma "carinha de gata" dos diabos — terminou o seu "love" com o petropolitano José Lemos. Vilma, apesar de não circular muito, é uma das meninas mais elegantes do "jovem society".

●

A SRA. Antônio Araújo ("née" Zaida Saldanha) ficou ainda mais bonita e elegante depois que recebeu a visita da cegonha. Têrça-feira, ela formava com seu marido o jovem casal mais elegante do Golden Room.

●

NÃO tem nada de ridícula esta linha "Taça" lançada pelo luso costureiro Nazareth. Naturalmente, não é qualquer uma que pode usá-la — como foi o caso da moda "sac". Mas, quem tiver o corpo e a elegância de uma Teresinha Muniz Freire, ficará ótima nesta ousada criação do português em pauta.

●

CONFORME já anunciei a "colored" Lena Horne estará estreando, dia 4 de janeiro, como atração-cantante do "Fred's", o que está dando motivo para uma ciumada de determinado proprietário de buate, que já havia convidado — sem sucesso — esta fabulosa cantora americana.

SOCIEDADE — Jean Pouchard

PARA uma circulada em Paris embarcou o "piadista" marquês de Segur.

●

NO desfile de têrça-feira a "charmosa" srta. Raquel dos Santos Jacinto demonstrou que poderá fazer ainda muito sucesso como manequim profissional: ela estêve melhor na passarela do que a maioria dos manequins estrangeiros.

●

O CASAL Leopoldo Modesto Leal vai passar êste fim de semana em Cabo Frio, onde será hóspede do casal Betty Faria.

●

OUTRA noite a música de Djalma Ferreira andou embalando dentro da noite um grupo animado de figuras de nossa sociedade. Nas mesas do "Drink" divisei: sr. e sra. João Miranda Jordão, os marqueses von Thissen, sr. e sra. Leopoldo Modesto Leal, sr. e sra. Horácio de Carvalho, sr. e sra. Fernando de Lamare, sr. e sra. Teodoro Artur e outros.

●

O DINAMICO Embaixador de Hollywood no Brasil, sr. Harry Stone, foi homenageado ontem com uma recepção que sucedeu nos salões da panorâmica Embaixada dos "States".

●

O "FESTIVAL da Moda Matarazzo Boussac" será reproduzido ainda em Curitiba e Salvador.

●

A BONITA sra. Lila Boscoli vem circulando em constantes noitadas em companhia do simpático sr. Andrézinho Spitzman Jordan. Como vocês devem estar lembrados, a morena Lila separou-se recentemente do poeta Vinícius de Morais.

●

ENCONTREI outra tarde a srta. Maria Helena Gióia que, por sinal, está cada vez mais bonita e com uma perfeita numerologia distribuindo a sua morenesa.

●

A GRACIOSA srta. Maria Helena Quirino dos Santos, "Miss Bangu 58", será homenageada com uma noitada de gala pelo "Rotary Club" de Araraquara.

●

A GRACIOSA srta. Nice Santos é o novo "love" do jovem Serginho Palhares Peixoto de Castro.

●

POR hoje é só. Até já com "A Continental na Sociedade". (Aquela menina morena bonita está dividindo o seu tempo: um dia sai com um deputado paulista no outro com o internacional Alberto Pitigliani). — Tchau.

A graciosa srta. Neuza Frasca, uma das 52 debutantes gaúchas que estrearam vestido de baile outra noite na magnífica sede da Associação Leopoldina Juvenil de Pôrto Alegre

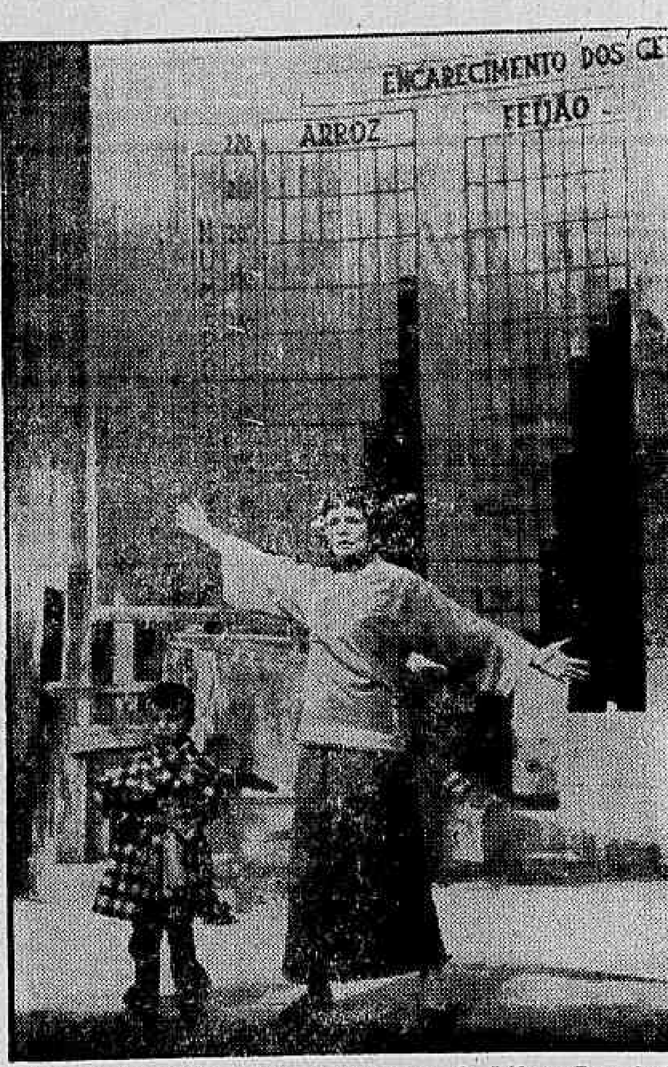

Maria Della Costa e um participante de "Alma Boa de Set-Suan", de Brecht, que continuará no Municipal sòmente até sábado. Um espetáculo que recomendamos ao público

RÁDIO E TV — Nestor de Holanda

O Defunto Andou

PELA primeira vez vi o ator Gianfrancesco Guarnieri. Não o conhecia nem de fotografia. Se foi êle mesmo o intérprete do clarinetista, em "Por uma noite de amor", segunda-feira, no Teatro de Sérgio Brito, fiquei convencido de que é bom ator mesmo, à altura das notícias que li a seu respeito.

Valeu ainda na peça, a interpretação excelente de Fernanda Montenegro.

O mais foi negócio danado! Meu amigo Sergio Brito, que foi (muito justamente) assassinado no segundo ato, estêve ruim até depois de morto. Zilka Sallaberry sem grandes trabalhos e Miguel Rosemberg compôs bem um tipo, no terceiro ato.

E a tragédia matou todo mundo de rir quando o clarinetista foi obrigado a carregar o "cadáver" do Sérgio Brito. Parecia o homem do óleo de fígado, com o bacalhau nas costas. Comparando mal foi como se mandassem Pituca sair carregando Leny Eversong. O clarinetista não suportou o pêso do "morto". Êste o ajudou, dando uns passinhos. O "defunto" não quis estragar o espetáculo, diante da falta de preparo físico do outro. Era um morto muito vivo.

Ficou engraçadíssimo.

"Ballet"

JACI Campos é quem realiza, de segunda a sexta-feira, o "Meio-dia". Claro que há algumas coisas interessantes nesse programa da TV-6. Há entrevistas, curiosidades, Henrique Campos falando de teatro etc. e tal.

Mas doloroso é um grupo de novos que o Jaci inventou. Êste, como se sabe, é o "Orson Welles dos pobres", e, por isso, inventa sempre qualquer coisa, doidinho para ficar diferente. Descobriu, então, uma "troupe" de cantores, de entendidos em arte, acho que também alguns floristas, modistas, perfumistas, cozinheiros, bailarinos, verdadeiro "ballet". Um elenco volátil diáfano e vaporoso. Com honrosas exceções, êsse corpo de baile do "Meio-dia" precisa de uma esfrega do Chefe da Censura ou mesmo do Delegado de Costumes. Quem sabe o Curador de Menores recolheria grande parte às solitárias do SAM!

Basta dizer que a "troupe" não deixa nem que os receptores esquentem as válvulas.

Itinerário

LUIS Quirino vai passar a escrever o "Teatro das Quatro", da Rádio Tupi, a partir de segunda-feira. ● "Estampas brasileiras", de Haroldo Costa e Aloisio de Alencar, às 20 horas, na Rádio Ministério da Educação, focalizará "Festa da Penha, histórico e tradição". ● "A governanta", de Jacques Deval, em tradução de Bandeira Duarte e numa adaptação de Dias Gomes, será a peça do "Teatro em casa", às 22,10, pela Nacional. ● E Luis Delfino, depois de longa ausência do microfone por motivo de saúde, voltará, às 21,05, ao "Marlene, meu bem", programa de Oduvaldo Viana para a Nacional.

HOJE, NA TELEVISÃO

CANAL 6: — 12,00: Meio-dia; 12,50: Agência de pedidos; 13,30. Tele-vespertino; 14: Novela; 14,30: Colégio do ar; 15,00: Sessão de cinema; 15,20: História das Artes plásticas; 15,40: Eles merecem nossos cuidados; 16,00: Clube feminino; 17: Sessão das 5 18: M. Brasil; 18,10: O mundo é da criança; 19: O Falcão Negro; 19,20: Gladis e seus bichinhos; 19,40: Musical — 20,00. Repórter Esso: 20,15: Quero saber mais: 20,50: Encontro entre amigos: 21,10: 900 segundos; 21,30: — Ali Babá e os 40 garções; 22: Tele-jornal: 22,20: Carlos Frias Entrevista; 22,50: Câmara um.

CANAL 13: Em virtude de haver sido mudada a programação da TV-RIO e a direção da mesma emissora não ter tido a gentileza de comunicar as modificações à imprensa, divulgamos, hoje, unicamente, as atrações do Canal 6. Continuará assim, até que os dirigentes da TV-13 modifiquem sua opinião em relação à imprensa.

AGENDA DIPLOMÁTICA — Pomona Politis

Senador Para Israel, e Briggs Vai Voltar

O CHANCELER Francisco Negrão de Lima pronunciará, hoje, uma conferência sôbre a Operação Pan-Americana, no Clube Militar, com início às 16,30 horas.

O Ministro do Exterior viajará amanhã à tarde em avião da Panair com destino a Roma, para assistir à coroação de João XXIII.

E' a seguinte a delegação do Brasil à posse do novo Sumo Pontífice da Igreja Católica, João XXIII, a realizar-se no dia 4 de novembro próximo: Ministro das Relações Exteriores, embaixador Francisco Negrão de Lima; Ministro Conselheiro do Brasil junto à nossa Embaixada no Vaticano, sr. José Augusto de Macedo Soares; Conselheiro Roberto Jorge dos Guimarães Bastos; Primeiro Secretário da Embaixada do Brasil junto ao Vaticano, sr. Geraldo Eulálio do Nascimento e Silva; Primeiro Secretário da Embaixada do Brasil junto ao Vaticano, sr. Carlos Frederico Duarte Gonçalves Rocha; Segundo Secretário da Embaixada do Brasil no Vaticano, sr. João Hermes Pereira de Araujo; e Segundo Secretário da Embaixada do Brasil no Vaticano, sr. Lauro Soutello Alves.

Briggs na Casa Branca

O Embaixador dos Estados Unidos no Rio de Janeiro, sr. Ellis O. Briggs, visitou ontem em Washington, o presidente Eisenhower, fazendo suas despedidas. Parte com destino a esta capital no próximo dia 6 de novembro, à bordo do navio "Del Norte". Falando à imprensa, o sr. Briggs declarou estar satisfeito com as relações entre o Brasil e os Estados Unidos.

✪

ENCONTRA-SE em Bonn, respondendo uma visita do secretário de Estado, van Scherpenberg, o secretário geral do Quai d'Orsay, Louis Joxe, que visitou também o chanceler Adenauer e o Ministro do Exterior, von Brentano.

✪

Várias

O DIPLOMATA Paulo Padilha Vidal talvez seja designado para novo pôsto em Roma, em princípios de 59. ✪ O sr. Werner von Eyner, Adido Cultural da Embaixada da Alemanha, pronunciou uma conferência sob o tema: "A Arquitetura da Idade Média da Alemanha". O acontecimento teve lugar no Instituto Cultural Brasil Alemanha. ✪ De Belgrado informam que o embaixador Rui Ribeiro Couto internou-se na Clínica Gil Arago, a fim de submeter-se a nova operação na vista. ✪ Ao que se presume, o senador Gomes de Oliveira (PTB de Sta. Catarina) será o novo Embaixador do Brasil no Estado de Israel. E assim teremos a sexta embaixada presidida por embaixador não pertencente à carreira. ✪ De Paris contam que desde o dia 22 do corrente a delegação permanente do Brasil junto à UNESCO tem nova sede, no edifício reservado às delegações dos Estados membro daquele organismo, junto ao prédio do Secretariado do qual é separado pelo jardim japonês do célebre decorador Nogushi. Trata-se de uma suite de seis salas localizadas no último andar (quarto) dotadas de todos os requisitos de uma chancelaria modêlo. ✪ Confirma-se a notícia da próxima designação do diplomata Osvaldo Barreto e Silva, para o nosso consulado em Paris.

TEATRO — Paulo Francis

O Espetáculo no Municipal

TRÊS deuses descem à terra em "A Alma Boa de Set-Suan", de Brecht. Trazem consigo uma concepção ética de conduta, estabelecida nos céus. A miséria, entretanto, é a constante da condição humana. A moral rarefeita dos deuses não resiste ao confronto com as circunstâncias em que vive o homem. Êles procuram uma alma boa, recriada à sua imagem extraterrena. Encontram reação ao sofrimento, que tende a ser odienta, repulsiva. Mostram-se chocados. Não querem compreender o que se passa. Caminham pela terra, sentindo o pêso do infortúnio humano, sem contudo assimilá-lo. Retornam aos céus, desmoralizados.

Antes disso, entretanto, descobriram "Chen Tê", uma prostituta, que os acolheu, como acolheria quaisquer fregueses, por uma noite. Daí os deuses concluem ser a mulher uma alma boa. Assim, Brecht funde, irônicamente, o conceito de bondade da filosofia idealista com suas próprias idéias. "Chen Tê" é boa para os deuses, porque lhes trouxe confôrto. Os homens são maus, do ponto de vista dos deuses, porque êstes não dão confôrto às suas criaturas. Pontos de vista irreconciliáveis. Se a solução existe para o homem, conclui Brecht, não poderá vir dos céus. Está no próprio homem, que precisa harmonizar-se com as circunstâncias que lhe couberam para subsistir.

Os deuses pagam a "Chen-Tê" pela hospedagem e ela segue o caminho de "Chui-Tá", que descrevemos em artigos anteriores. Isto não lhe traz felicidade, como é de se esperar de uma ação oriunda do mêdo. "Chen-Tê" e "Chui-Tá" são derrotados pela própria natureza, pelo filho que a prostituta traz nas entranhas, pelo que ainda resta de genuino na criatura humana do inferno de Brecht, a necessidade de perpetuar-se, de continuar. Os deuses voltam aos céus, cêdo ou tarde, com as suas ilusões, com o que representam de ilusório. Não atendem e nunca atenderão ao apêlo que as "Chen-Tês" lhes fazem, no momento de despedida. Cabe aos que ficam na terra encontra a solução para seus problemas, contando apenas consigo próprios.

BRECHT expõe a condição humana, como êle a vê, em face da moral idealista. Tese e antítese. Deixa a síntese a nosso critério.

O espetáculo da Cia. Maria Della Costa mantém perfeitamente claro o texto de Brecht. Há falhas em acessórios da produção e insuficiências individuais de intérpretes, mas o todo resiste à análise e é recomendável como entretenimento teatral, a par de constituir um acontecimento de grande importância na vida cultural do país. Em 1958, até agora, só tivemos um espetáculo de semelhante categoria: "Jornada de um Longo Dia Para Dentro da Noite", de O'Neill, pela Cia. Cacilda Becker. Ambos servem de compensação para o crítico e para o espetáculo civilizado por inúmeras e infindáveis noites de tédio, mediocridade e trivialidade.

A direção de Flaminio Bollini expressa culturalmente o texto: isto é, temos sempre, durante a representação, a presença do jôgo dialético de Brecht, quer no terreno literário, pròpriamente dito, como no formal.

O gráfico que constitui o fundo do cenário, assinalando o aumento do custo de vida em desproporção com o nível de salário-mínimo e vulgar, excelentemente vulgar, mantendo sempre viva na inteligência do mais obtuso espectador, a sombria realidade econômica que o texto quer demonstrar. É uma presença incômoda, como devia ser, propositalmente desagradável à vista, à tentativa de qualquer fugida lírica. Se uma personagem é tomada pelo sentimentalismo, esmorecendo diante de vicissitudes, continua, entretanto, recortada contra aquêle fundo, estabelecendo-se, assim, o contraste desejável. Êste contraste continua no restante da cenografia de Tulio Costa, baseada toda em motivos orientais, de tonalidade suave, como convém a uma fábula e à subjetivação da trama pelas personagens. Existe o despojamento dos elementos cênicos, como pede Brecht, e uma iluminação onde se procura clareza de contornos e formas, em substituição ao estabelecimento de "ambiente", o que é a forma realista.

NO TRATAMENTO do texto e dos intérpretes, Bollini também sustenta essa segurança de contrôle. Tem-se a impressão da história contada ao mesmo tempo que representada, e a ligação face a face com o público das diversas mensagens, esclarecimentos e apelos do autor. Ocasionalmente, alguns atôres não conseguem manter a dualidade de comportamento exigida pelo texto, ou não logram fazê-la passar até o público. Neste particular, Sadi Cabral e Ganzarolli destacam-se dos demais. Estão sempre estilizados à maneira de Brecht, sempre presentes e ausentes da trama. As massas, por sua vez, carecem de um maior desembaraço de movimento, os grupamentos nem sempre são harmônicamente resolvidos. Houve da parte do diretor, acreditamos, uma idéia de transformar essa massa num bolo humano, informe. É uma idéia válida, mas que exige um treinamento de "ensemble" para o qual nossos intérpretes ainda não estão preparados.

Os deuses (Eugênio Kusnet, Joaquim Ferreira e Benjamim Cattan) funcionam nos diversos planos de Brecht, de caricatura de seres humanos, de pedantes morais e de um vago ar de almas do outro mundo. O trio conseguiu uma harmonia de interpretação do texto, de movimentos e de unidade de propósito.

Uma grande parte da responsabilidade pelo sucesso de Brecht, entre nós, pertence a Maria Della Costa e a Osvaldo Louzada (êste, um excelente ator, que há muito tempo vem sendo desprezado pelos nossos empresários, que estão para o teatro, como os deuses de Brecht para o mundo). Nem sempre Maria e Osvaldo conseguem a dualidade de representar e contar a história, simultâneamente. Pode ainda reclamar-se da monotonia vocal da estrêla. Mas o fato é que ambos infundem ao texto uma radiância de personalidade, uma fôrça de comunicação com o público, que tornaram o autor não só claro, como prazerosamente recebido pelo povo presente ao Municipal, na noite em que assistimos à representação.

Prazer e satisfação intelectual, duas coisas que raramente surgem juntas nos palcos do Rio, é a impressão final que nos ficou do espetáculo da Cia. Maria Della Costa.

ASTROLOGIA — Prof. Mirakoff

Faça Negócio

HOJE, 31 — Bom para encetar negócio, principalmente em relação a imóveis e para acertar planos para o futuro.

ACONTECERÁ HOJE AO LEITOR:

Seguem-se as possibilidades felizes ou não de hoje, com horas e números promissores para os leitores nascidos em quaisquer dia, mês e ano dos períodos abaixo:

PARA OS NASCIDOS:

ENTRE 22 DE DEZEMBRO E 20 DE JANEIRO (**Capricórnio**)

Boas oportunidades, é preciso aprender como se deve aproveitá-las. Acorde mais cêdo. Normalize os seus atos para aproveitar bem o dia. 3, 14 e 16; 30, 41 e 61 (horas e números).

ENTRE 21 DE JANEIRO E 18 DE FEVEREIRO (**Aquário**)

Dia agradável para viagens e para tratar de casamento e contrário para investigações psíquicas. Sorte nas emprêsas. 5, 18 e 16, 36, 51 e 54 (horas e números).

ENTRE 19 DE FEVEREIRO E 20 DE MARÇO (Peixe)

As emoções amarradas explodem; aprenda a levá-las com calma em canais construtivos. 10, 1. e 12; 2, 29 e 30 (horas e números).

ENTRE 21 DE MARÇO E 20 DE ABRIL (Aries)

Pode ativar os seus negócios, que será bem sucedido. 10, 13 e 14; 90, 94 e 95 (horas e números).

ENTRE 21 DE ABRIL E 20 DE MAIO (Touro)

Possibilidades nos empreendimentos sociais. 9, 19 e 20; 36, 37 e 47 (horas e números).

ENTRE 21 DE MAIO E 22 DE JUNHO (Gêmeos)

Dia de maus presságios; aborrecimentos com parentes ou amigos. 7, 8 e 10; 13, 15 e 27 (horas e números).

ENTRE 23 DE JUNHO E 22 DE JULHO (Câncer)

A sua vitalidade está baixa, passe uma noite quieta; embora adiando os seus compromissos sociais. 14, 15 e 16; 12, 33 e 34 (horas e números).

ENTRE 23 DE JULHO E 23 DE AGOSTO (Leão)

Dia de bons aspectos. Resoluções favoráveis, negócios bem encaminhados, satisfação e lucros. Chance em todos os assuntos. 17, 19 e 21; 7, 72 e 84 (horas e números).

ENTRE 24 DE AGOSTO E 22 DE SETEMBRO (**Virgem**)

As ações precipitadas poderão ser prejudiciais. Dificuldades, embaraços, nervos abalados e complicações sentimentais. 6, 21 e 23; 33, 39 e 49 (horas e números).

ENTRE 23 DE SETEMBRO E 22 DE OUTUBRO (**Balança**)

Muitas aventuras estão esperando por você. Porém, é preciso se acautelar com os nervos para não haver desentendimentos sérios. Idéias originais pela manhã; a tarde e a noite serão de inquietação e ansiedade. 5, 9 e 11; 41, 46 e 56 (horas e números).

ENTRE 23 DE OUTUBRO E 22 DE NOVEMBRO (Escorpião)

Pode ser que você, descrente de suas possibilidades, deixe passar incólume a figura de outro sexo, pelo seu caminho. Mas nem tudo estará perdido. Probabilidades de êxitos sociais. Lucros e presentes de pessoas amigas. 16, 17 e 18; 61, 71 e 81 (horas e números).

ENTRE 23 DE NOVEMBRO E 21 DE DEZEMBRO (Sagitário)

Ansiedade pela manhã; a tarde e a noite serão agradáveis. 17, 19 e 20; 14, 46 e 56 (horas e números).

ARTES — Antônio Bento

Notas de Cultura

QUARENTA e cinco milhões de estudantes matricularam-se êste ano nas escolas primárias, secundárias e superiores dos Estados Unidos. O número de matrículas nas escolas primárias é superior em um milhão ao do ano passado, nas escolas secundárias em 400 mil e nas universidades em 173 mil. Há, atualmente, 31.793.000 crianças matriculadas em escolas primárias, 8.800.000 alunos nas escolas secundárias e ...... 3.450.000 alunos nas escolas superiores. O número de professôres de ambos os sexos é, presentemente, de 90.300.

♦

A Companhia de Ópera de Nova York inaugurou sua temporada de outono com a «première» norte-americana da ópera de Richard Strauss «Die Schweigsame Frau» apresentada em tradução inglêsa de Herbert Bedford com o nome de «The Silent Woman». A companhia apresentará também na temporada a ópera «Rape of Lucretia» de Benjamin Britten. «La Cenerentola» de Rossini será encenada sob a batuta de Arturo Basile, sendo que as demais óperas da temporada ainda não foram anunciadas.

♦

UMA jovem professôra norte-americana, Joan Bamberger, diplomada pela Universidade Smith e lecionando atualmente em Nova York, descobriu recentemente em Perigueux, na França, uma inscrição pré-histórica que se acredita tenha 20 mil anos. O objeto foi encontrado numa escavação feita por uma equipe mista franco-americana na mesma região em que foram achados os primeiros esqueletos do homem de Cro-magnon, que se acredita tenha vivido de 10 mil a 35 mil anos atrás. A expedição norte-americana que se encontra na França sob os auspícios do Museu Peabody da Universidade de Harvard e da Fundação Nacional de Ciência de Washington, é chefiada pelo professor Allan Movius. A inscrição descoberta permanecerá na França.

♦

O prêmio da Fundação Woodrow Wilson para o melhor livro de 1958 sôbre o tema Govêrno e Democracia foi dividido entre dois autores. Rexford Tugwell por «The Democratic Roosevelt», biografia do presidente Franklin Roosevelt e Henry A. Kissinger por «Nuclear Weapons and Foreign Policy». O júri que procedeu à distribuição do prêmio foi constituído pelos professôres Wallace S. Sayre, da Universidade de Columbia, Alpheus Thomas Mason, da Universidade de Princeton e Austin Ranney, da Universidade de Illinois.

♦

A Orquestra Juilliard, composta de 94 estudantes da Escola Juilliard de Música, de Nova York, executou 22 concertos na Europa, exibindo-se na Inglaterra, Bélgica, Alemanha, Áustria, Dinamarca e Itália. A excursão prolongou-se por oito semanas.

♦

O novo «Metropolitan Ópera House» em Lincoln Square, Nova York, terá uma frente toda de vidro com cinco grandes arcos mais altos do que um edifício de oito andares. O teto, em forma de abóbada sustentado por vigas, estender-se-á dos arcos por sôbre o saguão e o auditório até um palco suspenso com a altura de 14 andares. Além do novo «Metropolitan» os planos para o «Lincoln Center» prevêem um salão de concertos para a Orquestra Filarmônica de Nova York, um teatro para balladas, um teatro para encenação de peças, um salão para a Escola Juilliard de Música, um parque municipal, uma grande praça e um pequeno restaurante. Haverá ainda no Centro um museu, uma biblioteca, um auditório para a escola de música e algumas lojas com frente para a Broadway. A conhecida firma novaiorquina Harrison & Abramovitz está projetando o «Metropolitan» e o salão de concertos, Philip Johnson o teatro para balladas e Pietro Belluschi a Escola Juilliard de Música. O novo «Metropolitan» terá uma capacidade de 3.800 lugares, 200 a mais do que o atual.

♦

O nono Festival Musical de Aspen, Colorado, foi encerrado com a execução do Quarteto em sol menor de Brahms pelo Quarteto do Festival constituído do pianista Victor Babin, do violinista Szymon Goldberg, do violista William Primrose e do violoncelista Zara Nelsova executou a Sonata em dó menor «Arpeggione» de Schubert com Franz Rupp no piano. O festival foi dirigido ainda obras de Hindemith, além de um espetáculo extra, denominado «Conferência sôbre Música Americana», com a participação dos compositores Elliot Carter, Lukas Foss e Roger Sessions.

♦

O Departamento de Educação do estado de Maine fará experiências de televisão educacional no ano 1958-1959. Três estações locais de televisão concordaram em transmitir um curso semanal de instrução musical, sendo que os receptores de TV serão instalados em salas de aula em cidades onde as escolas não possuem professores de música. O Departamento de Educação do Estado de Nova York patrocinará 25 horas de instrução semanal pela televisão no ano de 1958-1959, com um total de 12 matérias para os cursos elementar e secundário. Os programas para os cursos elementares terão a duração de 20 minutos e os para cursos secundários de 35 minutos. As matérias do ciclo elementar serão espanhol, três ramos de ciências, música e cidadania e as do ciclo secundário matemática, ciências, inglês, cidadania, física, artes e ofícios.

Charles Darwin desconhecido

(Conclusão da 4a. pág.)

achei-o uma insípidez intolerável ao ponto de me enjoar. Também perdi quase todo gôsto pela música e pintura... Meu cérebro parece ter-se tornado em uma espécie de máquina para triturar grandes séries de fatos e dêles extrair idéias gerais... se tivesse de viver outra vez, teria tomado por norma ler um pouco de poesia e ouvir um pouco de música, pelo menos uma vez por semana; pois assim, talvez, as partes do meu cérebro hoje atrofiadas ter-se-iam conservado ativas pelo uso.

"A perda dêsses hábitos é perda de felicidade, e talvez seja prejudicial ao intelecto, e mais provàvelmente ao caráter moral enfraquecendo a parte emotiva de nossa natureza."

Uma confissão notável! Quantos cientistas estèticamente mortos teriam a coragem de fazer tal declaração? Basta isso para atestar a grandeza do homem.

Talvez seja verdade que essa omissão, lhe tenha afetado a natureza emotiva. À medida que envelhecia, chegou êle à conclusão de que se importava cada vez menos com os amigos; por outro lado, os sentimentos para com a família pareciam acentuar-se. Talvez êle os sentimentos domésticos profundos e sutis eram o bastante. O trabalho o interesse permanente e intenso pela maneira com que a natureza produzia maravilhas, bastava no seu temperamento rico porém lento. "O entusiasmo por êsse trabalho faz-me por vêzes esquecer ou "fazia muito, meu desconfôrto diário". Suas emoções estéticas derivavam-se não dos sentidos, mas das engenhosidades da natureza: "Admiro das adaptações apresentadas pelas plantas trepadeiras a fim de assegurar a fertilização são tão belas quanto as das orquídeas".

Essas passagens são encontradas na antiga edição; de certo modo revelam um aspecto importante de Darwin como descobridor não da evolução — já uma idéia familiar — mas de seus mecanismos, o que tornou o darwinismo tão importante. O fascínio da nova edição reside na revelação das opiniões de Darwin sôbre outras pessoas; o que poderia parecer como crítica destrutiva sôbre os contemporâneos. Seguem alguns esboços sagazes e encantadores de personalidades; mas se êle se mostra às vêzes reprovador, o que ainda vem à tona é a modéstia fundamental (embora êle pudesse se defender, quando levado a tanto), a capacidade de observar-se com desprendimento quase científico, e os outros com menos desprendimento, embora com generosidade. Dessa maneira, êste livro, escrito para distração dos filhos e demais descendentes, difere de tôdas as outras autobiografias. Darwin não se preocupa em justificar-se; não assume uma pose, mesmo diante de si próprio — e por que o faria? não se detém nas emoções — e terminamos o livro sentindo ter conhecido um grande homem, inspirado tôda a vida por um objetivo único, isento de qualquer toque de egoismo

DOENÇAS DA PELE
Sífilis Câncer Eczemas Verrugas, Espinhas Queda do Cabelo Furúnculos etc
Dr. Agostinho da Cunha
Assembléia, 73 Tel 42-1155 e 45-1318 Das 16 às 19 horas

DISCOS — Alberto Rêgo

"Noturnos" de Chopin Com Guiomar Novais

PERMANENTEMENTE enfêrmo espírito inquieto e que se julgava sempre incompreendido além de um amor extremado pela pátria, muitas vêzes oprimida por fôrças estrangeiras, Chopin deixou sua obra impregnar-se de um sentimento de nostalgia, mais acentuadamente na série que denominou de "Noturnos", agora apresentados completos em dois discos de longa duração pela Vox, na execução da grande pianista brasileira Guiomar Novais, hoje o mais respeitado nome feminino de pianista no mundo, colocado no mesmo plano de uma Lili Krauss.

E' comum ouvir-se que várias peças dos "Noturnos" são de fácil execução, inclusive sendo utilizados pelos Conservatórios em suas aulas de piano. O mesmo já se disse de vários concêrtos de Mozart. Nada mais falso, nada mais desprovido de veracidade. Se compostos de uma forma fácil, se escritos em tons melódicos isso não impede que seja necessário um grande artista para dêles se obter exatamente aquilo que o compositor queria transmitir, como é o caso de Mozart por muitos executado mas por poucos engrandecido na sua forma pura de nos dar efeitos inusitados na simplificação da forma musical. E é dentro dêste espírito que vamos buscar os maiores méritos dos dois LPs lançados pela Vox.

Desde o primeiro número interpretado, temos o mais autêntico Chopin cristalino na sua mensagem romântica melódica expressivo na transmissão de seus sentimentos indomáveis pelo seu físico frágil e que o levaria a uma morte prematura, quando muito ainda poderia produzir com seu gênio fértil. Todos êstes aspectos nos dá a grande pianista patrícia justificando desta forma o conceito universal de seu nome.

Numa apreciação de obra de tal valor, é difícil destacar uma parte de um todo homogêneo. Mas a missão de apreciar o lançamento Vox a isso nos obriga, depois da visão geral dos discos acima citados. Os noturnos em si bemol menor, si bemol maior e si maior, componentes do Opus 9, são transmitidos com a delicadeza requerida no mi bemol, com tôdas as modulações cromáticas acentuadas pela executante, em contraste com o agitado do si maior e com o arpejado da primeira parte. E' nestes noturnos, somados aos dois do Opus 62, que vamos encontrar os motivos dos maiores elogios à grande executante que obtém nos noturnos la maior e mi maior a legítima medida da alma chopiniana e pianisticamente os efeitos mais belos dos dois LPs. Outros destaques: Opus 32 e 37, sendo nêste último plenamente realçadas as passagens em têrças e sextas.

Discos bem prensados mas que apresentam pequenos defeitos, sem, contudo, prejudicar a audição. Recomendamos incondicionalmente êstes dois LPs que dão bem a medida da grande pianista que é Guiomar Novais, glória indiscutível do meio pianístico internacional.

O estereofônico venceu!

SEGUNDO telegramas recebidos dos Estados Unidos, decorridos apenas seis meses do lançamento dos discos de som estereofônico, que reproduzem a "música em relêvo" sua produção alcançou quantidades elevadíssimas, devido à incondicional aceitação do público. Centenas de gravações são encontradas no mercado. Os revendedores afirmam que suas vendas estão ultrapassando qualquer expectativa. Em junho passado, o responsável pelas vendas de uma grande casa de discos afirmava:

— Por um ano ainda, pelo menos, o Som Estereofônico não conquistará mais de 15 ou 20% do mercado.

Hoje, êle admite que esta percentagem é muito maior. Dentre as 30 marcas que estão disputando êste mercado, uma das que mais sucesso alcançou foi a Victor. Tal é o entusiasmo do público por êste novo processo de gravação e reprodução musical (caracterizado pela gravação de duas trilhas sonoras separadas no mesmo sulco dos discos), que a Victor tenciona lançar brevemente em outros paises seus discos "Living Stereo" e as vitrolas especiais de Alta Fidelidade Estereofônica, como acontecerá durante o mês de novembro no Brasil.

R. W. Dix, crítico de um dos mais importantes jornais do Oeste dos Estados Unidos, declarou: "Nunca a técnica eletrônica fêz tanto para popularizar a música. Com êste revolucionário processo, que possibilita a gravação de duas trilhas sonoras no mesmo sulco do disco, a alta fidelidade se tornou coisa do passado. A sensação é de se estar numa sala de concêrtos. Os violinos, os baixos, os metais, tudo soa mais real, mais vivo. A impressão que se tem é de se ter uma orquestra dentro de casa".

Bahia: . . .

(Conclusão da 3a página)

O governador Flávio Marcílio viajará na próxima semana, para o Rio, a fim de tratar de assuntos de interêsse do Estado, bem como avistar-se com o sr. JK indagando das providências tomadas na assistência aos flagelados pela sêca.

Ficará no Govêrno do Estado, o deputado Décio Cartaxo, Presidente da Assembléia Legislativa.

VIRA' VIRGÍLIO

FORTALEZA, 30 — (Asap.) — O deputado Virgílio Távora deverá viajar para o Rio, pròximamente, acompanhado de sua família, a fim de ali reiniciar as suas atividades parlamentares.

Rejeitado . . .

(Conclusão da 3a página)

gios de que se valeu a corrente comunista da entidade para cansar os eleitores e pedindo providências ao Govêrno e, em caso extremo, o fechamento da AMES;

— Humberto Gobbi tratando do problema do trigo no R. G. do Sul;

— Otacílio Negrão, lembrando o Dia do Comerciário e lembrando que êle mesmo começou sua vida como comerciário;

— Frota Aguiar, mostrando a influência da Light na administração pública, onde conseguiria tudo o que quer, e chamando a atenção do Govêrno para o galopante aumento do custo de vida;

— Cláudio Leite, tratando da escassês de chuva na Paraíba, onde se agrava, sem providências corretivas, o problema da sêca; e

— Mário Martins, reclamando informações que pediu ao Diretor da Rádio Nacional, com prazo de remessa já esgotado.

AR CONDICIONADO PERFEITO
METRO COPACABANA · METRO PASSEIO · METRO TIJUCA — 2-4,40-7,20-10H · 11,20-2-4,40-7,20-10H · 2-4,40-7,20-10H
PAX · PALACIO HIGIENOPOLIS · SÃO BENTO
HOJE
MGM apresenta
OS IRMÃOS KARAMAZOV
YUL BRYNNER
MARIA SCHELL
CLAIRE BLOOM
em METROCOLOR
PROIBIDO ATÉ 18 ANOS
METRO-GOLDWYN-MAYER apresenta o filme de MICHAEL BALCON
SANGUE DE ARTISTA
HARRY SECOMBE · ALEXANDER KNOX
CINEMASCOPE TECHNICOLOR
"DAVY"
Um filme EALING
Complemento nacional

PASSATEMPO — R. Portella

HORIZONTAIS:

1 — Seis mais um.
4 — Nota musical.
5 — Voz para chamar ao telefone.
7 — Um dos doze israelitas enviados por Moisés à procura da terra de Canaã.
9 — Medida chinêsa.
11 — Carta do baralho.
12 — Fenda, grêta.
14 — Continuação (fig.).
16 — Filha de Inaco, rei de Argos.
17 — Burro.

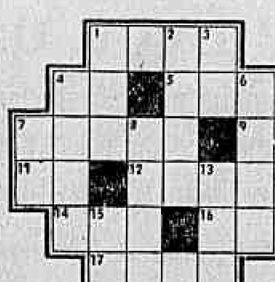

VERTICAIS:

1 — Tempêro de cozinha.
2 — Aldeia de índios.
3 — O mesmo que o.
4 — Modificação de aspecto ou aspecto diferente que as coisas vão apresentando sucessivamente.
6 — Órgão da vista.
7 — Aqui.
8 — Um dos nomes de Cupido
10 — Caminhava.
13 — Apetite sexual dos animais em certos períodos.
15 — Nota musical.

REGISTRO

EFEMÉRIDES

1860 — Morre, na Inglaterra, Tomaz Cochrane, marquês do Maranhão.
1885 — Nasce, em Minas Gerais, Antonio Torres.
1909 — Morre, no Rio de Janeiro, o notável jurisconsulto João Barbalho Uchoa Cavalcanti, Ministro do Supremo Tribunal Federal.
1955 — Morre, no Rio de Janeiro, o general de Exército Canrobert Pereira da Costa, Chefe do Estado Maior das Fôrças Armadas.

ANIVERSARIOS

FAZEM ANOS HOJE:

SENHORES:

Dr. Carlos Medeiros; Paulo Medeiros, jornalista; prof. San Tiago Dantas; Francisco de Paula Baldasserini; Homero Maisoneti; Carlos Drumond de Andrade; Roberto Pereira; Adolfo da Silva Guedes; Anibal Riograndense Rocha; padre Albino Ponelato; Emílio Paulo de Lima Barbosa; Carlos Giserman; Mário Rodrigues Leal; José Gomes Duarte; Afrânio Vieira; Elísio Gomes; Edgar Leuenroth; Francisco Fernandes Medeiros; Agenor Barros; prof. Roberto Pfaltzgraf; Ciro Ferreira Rodrigues; Domingos Pinto da Rocha.

— Faz anos amanhã o sr. Edmundo de Miranda Jordão, antigo presidente do Instituto dos Advogados.

SENHORAS:

Cora Basalona de Oliveira; Maria Camargo Almeida Bernardes; Dulce Estela de Araújo Bastos; Maria de Sá Pinto; Sara Moreira; Lucília Coutinho; Leopoldina Espírito Santo; Mirtes Moreira Martins Ferreira Cunha, espôsa do sr. Floriano de Almeida Cunha.

FORMATURAS

A fim de organizar as festividades que assinalarão o 20.º aniversário de formatura das antigas alunas da Escola Amaro Cavalcanti, turma de 1938, diplomadas em perito-contador, a sra. Rachel de Mendonça Castro, tel.: 38-4390, está solicitando o pronunciamento das antigas colegas.

HOMENAGENS

Terá lugar dia 8, às 13 horas, no restaurante da ABI, o almôço que amigos, colegas e admiradores do dr. Elmano Cruz lhe oferecem por motivo de sua investidura como desembargador do Tribunal de Justiça. As adesões estão sendo aceitas com o sr. Carlos Machado, no Arquivo do Tribunal de Justiça ou pelos telefones: 48-3856 ou 52-6904 ou no Tribunal de Recursos, com o sr. Ernesto. Integram a comissão organizadora dessa homenagem os drs. João Frederico Mourão Russel, Justo de Morais, Tanus Jorge Bastani, João Geraldo, Paulo da Costa Couto, Guilherme Caldas da Cunha.

BODAS DE PRATA

Festejou suas bodas de prata o distinto casal, coronel Humberto de Sousa Melo-sra. Marília Bernardes de Sousa Melo. O evento deu ensejo a que o casal recebesse felicitações de seu vasto círculo de amizades.

CONCURSOS

Realiza-se na próxima segunda-feira, dia 3, a última apuração do concurso que o Cotibras Atlético — agremiação dos funcionários da Coti do Brasil — está realizando para escolha de sua Rainha. A situação das candidatas ao cetro, na última apuração efetuada, era a seguinte: em 1.º, srta. Valquiria de Medeiros Tavares; 2.º, srta. Leni Ribeiro; 3.º, srta. Teresinha Xavier; 4.º, srta. Teresa de Carvalho e 5.º, srta. Joanna D'Arc. O baile de coroação da Rainha e das Princesas do Cotibras Atlético deverá ser realizada nos últimos dias de novembro vindouro, nos salões do Sindicato dos Empregados no Comércio, na Rua do Rezende.

VIAJANTES

A pintora portuguêsa Maria das Dores de Noronha viajará com destino ao Rio na próxima visita do "Vera Cruz". A festejada artista lusa, sobrinha do industrial Carlos Pereira, há longos anos radicado no Brasil e presidente das Indústrias Químicas S. A., pretende fixar em suas telas o presidente Juscelino Kubitschek e as embaixatrizes dos países credenciados junto ao nosso Govêrno. D. Maria das Dores de Noronha fará, a convite da Casa do Pôrto, sua primeira exposição naquela sociedade.

EXPOSIÇÕES

A pintora Hilda Dantas realizará, de 3 a 15 de novembro, exposição de seus trabalhos na sede da Casa do Pôrto, na Rua Afonso Pena, 39.

Filinto interpreta...

(Conclusão da 3a página)

obras no seu entender seria necessária, mas a ampliação do prazo de mudança para 10 anos poderia determinar o abandono e o perecimento das construções já realizadas, pela falta de uso. Em abono às considerações do orador salientou o sr. Filinto Muller que êsse era o pensamento do Govêrno da República que cogita de realizar, em 1960, apenas a transferência dos principais órgãos da administração. Também o sr. Pedro Ludovico observou que assim se fizera na transferência da capital de Goiás para Goiânia.

O sr. Frederico Nunes reportou-se, inicialmente, ao discurso proferido há dias pelo sr. Mem de Sá, dizendo que estava de acôrdo com tôdas as medidas preconizadas pelo representante gaúcho para a restauração do equilíbrio econômico-financeiro do País. Discordava no entanto, das suas alusões a Brasília, que é, no seu entender, um empreendimento autofinanciável, antes de constituir, como afirmam alguns, uma aventura insensata do Presidente da República. Dentro dessa ordem de idéias, advertiu que a aprovação do projeto do seu companheiro de bancada, sr. Othon Mader, significaria uma "pá de cal" na mudança da Capital.

HISTÓRIA DO BRASIL

Através da Mesa, o sr. Lima Guimarães requereu ao Ministério da Justiça que informe se os originais manuscritos da "História dos Limites do Brasil até a Independência" se encontram nos cofres do Arquivo Nacional em condições que permitam a impressão de sua obra.

LEI DO INQUILINATO

Pediu o sr. Caspa Veloso que o projeto de sua autoria prorrogando a Lei do Inquilinato passe a figurar na ordem do dia em regime de urgência. Tendo em vista a manifestação favorável do plenário, a matéria deverá constar do avulso da sessão de amanhã.

DISCURSO DE JK

O mesmo representante solicitou e obteve a transcrição nos Anais do discurso pronunciado pelo presidente Juscelino Kubitschek no dia 28 último, através do programa "A Voz do Brasil".

DETETIVES
OMIL — REG. 123093
— LEI 3099-57 —
Em trabalho de equipe, executa-se quaisquer serviços de investigações particulares. Sigilo e êxito garantidos. Rua Evaristo da Veiga n. 41 — 2.º and. — Grupo 207. Tel. 42-9994. À noite atendemos pelo tel. 48-8243. Atendemos solicitações dos Estados e Exterior.

o carioca RECLAMA

APÊLO AO SECRETÁRIO DE SAÚDE

Moradores de Anchieta, solicitam a instalação urgente de um Pôsto Médico naquele bairro. Apesar dos vários apêlos, até a presente data não foram atendidos. (Sociedade Amigos de Anchieta).

ABANDONO TOTAL

Positivamente, Anchieta está entregue à inércia das autoridades. Cêrca de vinte ruas daquele bairro ainda estão desprovidas de calçamento e pavimentação, isto sem contar que a maioria também não possui rêdes de esgotos, apesar da aprovação de verbas para a realização de tão necessárias obras. (Sociedade Amigos de Anchieta).

DESLEIXO MUNICIPAL

A Escola Pública "Paraíba", localizada em Anchieta, está completamente abandonada pelas autoridades competentes. Ali nada funciona. Ralos obstruídos, aparelhos sanitários quebrados e entupidos, sem contar os defeitos da instalação elétrica e a falta de conservação do imóvel. As janelas das salas estão em sua maioria quebradas, razão pela qual, nos dias de chuva, é impraticável dar aulas. Tal é a quantidade de água que invade aquelas dependências que, por vêzes, as aulas são interrompidas. (Sociedade Amigos de Anchieta).

A INSPETORIA NÃO VÊ

Apesar das várias reclamações apresentadas por esta coluna, contra o estacionamento proibido na Av. Rio Branco, trecho compreendido entre as Ruas São Bento e Visconde de Inhaúma, os abusos continuam. Tal fato está prejudicando os passageiros de ônibus e lotações, que têm seus pontos naquele local. Até agora nenhuma providência foi tomada pela Inspetoria, a fim de coibir o abuso.

SÉRIO PROBLEMA

Várias reclamações nos são enviadas, contra a irregular linha de ônibus "Mauá-Copacabana" (21 e 22). Além do excesso de lotação, também não estão seguindo o itinerário pré-estabelecido. No tocante ao itinerário, não há o mínimo respeito, pois há dias em que os veículos saem do ponto inicial (Praça Mauá) e seguem pela Av. Rio Branco. Outras vêzes os motoristas resolvem entrar pela Rua Acre. Várias são as discussões travadas entre passageiros e motoristas, por causa do itinerário, mas, como sempre, os passageiros levam a pior.

MUDANÇA DE NOME

Moradores do bairro de Inhaúma, solicitam ao Prefeito, a substituição do nome da Praça 24 de Outubro para Praça São Diogo, em louvor ao padroeiro local, cuja Igreja está localizada na referida praça.

ESTRADA SEM ILUMINAÇÃO

Está completamente às escuras a Av. Automóvel Clube, no trecho compreendido entre Del Castilho e Inhaúma. Além disso é grande a quantidade de buracos ali existentes. Com a escuridão reinante, seus moradores se sentem temerosos de serem assaltados, pois o policiamento é deficiente.

ONDE ESTÁ O POLICIAMENTO?

Enérgicas providências devem ser tomadas pelo Chefe de Polícia, a fim de que sejam evitadas as cenas praticadas por desocupados e marginais que se reunem no local denominado "Fazenda", em Inhaúma. Com a falta de policiamento no local, vários são os assaltos praticados em plena luz do dia. A situação é de intranquilidade entre os moradores do bairro.

VILA KOSMOS SEM POLICIAMENTO

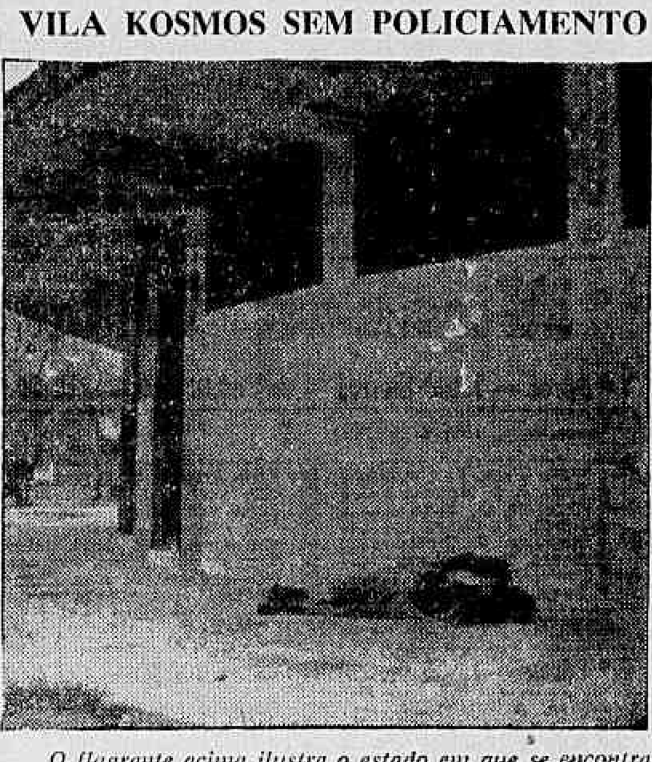

O flagrante acima ilustra o estado em que se encontra o populoso bairro de Vila Kosmos, em Vicente de Carvalho, no tocante à falta de policiamento. Sabedores disso, os desocupados fazem suas camas em qualquer esquina e dormem despreocupadamente sem que sejam molestados pelas autoridades policiais. Não seria nada mau se fôsse destacada uma viatura da Radiopatrulha para policiar o local.

Prestigie as sociedades de Amigos dos Bairros

Seu talão vale um milhão. Exija comprovantes de suas compras. Quando comerciantes negarem o seu fornecimento, recorra às Coletorias da Prefeitura, espalhadas por tôda a cidade. (Contribuição do DC à Secretaria Geral de Finanças da Prefeitura).

Queixas e reclamações para esta seção deverão ser remetidas para o Departamento de Promoção e Vendas do DIARIO CARIOCA — Av. Rio Branco 25, 2.º s. 207, ou através do tel.: 23-3662. De segunda a sábado às 9.05 hs. ouça pela Rádio Mayrink Veiga, em 1220 quilociclos, a transmissão das queixas aqui publicadas que são também remetidas às autoridades competentes.

CARTAZ

TEATROS

DE BOLSO — 27-3122 — "A Cantora Careca" e "A Lição" às 21 horas. Vesperais às quintas e domingos, às 16 horas.
CARLOS GOMES — 22-7581 — "Os 7 Gatinhos" às 21 horas. Vesperais, às quintas e domingos, às 16 horas.
CINELANDIA — "Esputinique no Morro" às 21 horas. Vesperais às quintas e domingos, às 16 hs.
COPACABANA — 57-1818 — "A Raposa e as Uvas" às 21 horas. Vesperais às quintas e domingos, às 16 horas.
DULCINA — 32-5817 — "Janela do Outro Mundo" às 21 horas. Vesperais às quintas e domingos às 16 horas.
JARDEL — 27-8712 — "As Mãos de Eurídice" às 21 horas.
GINASTICO — 42-4521 — "Rua São Luis 27 — 8.º", às 21 horas. Sábados, às 20 e 22 horas. Vesperais às quintas e domingos, às 16 horas.
JOÃO CAETANO — 43-4276 — "Agora é que são elas!" às 21 horas. Vesperais às quintas e domingos às 15 horas.
MAISON DE FRANCE
LEME — 37-6412 — "Luta Até o Amanhecer" às 21,30 hs. Vesperais, às quintas e domingos, às 16 horas.
MESBLA — 22-7622 — "Negócios de Estado" às 21 horas. Sábados às 20 e 22 hs. Vesperais às quintas e domingos às 16 horas.
MUNICIPAL — 42-6103 — "A Alma Boa de Se-Tsuan", às 20,45 horas.
OLIMPICO — 57-1830 — "Homem, Filósofo e a Pasta" às 21 horas. Vesperais às quintas e domingos, às 16 horas.
PRAÇA — 37-3709 — "O Chapéu de Palha de Itália" quintas, sextas e sábados às 21,30 horas. Domingos sessão às 13 horas.
RIVAL — 22-2721 — "Dona Violante Miranda" às 21 horas. Vesperais às quintas, sábados e domingos às 16 horas.
RECREIO — 22-8164 — "Tem Jerico Na Praça" às 20 e 22 horas. Vesperais às quintas, sábados e domingos às 16 horas.
REPUBLICA — 22-0271 —
S. JORGE —
TABLADO — 26-4555 — "O Matrimônio" e "O Jubileu", às quintas, sextas e sábados às 21 horas. Aos domingos, às 17 horas.
TIJUCA — 22-1039 — "Um Francês em Nossas Vidas" às 21 hs. Vesperais às quintas e domingos às 16 horas.
ZAQUIA JORGE — "Esta Sobrando mulher" às 21 hs. Vesperais às quintas e domingos às 16 horas.
SERRADOR — 42-6422 — "Duelo de Amor" às 21,15 horas. Vesperais às quintas e domingos, às 16 horas.

CINEMAS

Os lançamentos

PAZ — "Aconteceu em Veneza". ROULIEN, REGENCIA, GUARACI, CAMAR, ROIAL, RIVIERA, — MEIER, ENGENHO DE DENTRO. Horários diversos.
ESTAÇÃO DO AMOR (Summer Love). Dirigido por Charles Haas. Com John Saxon e Judy Meredith. SANTA HELENA, PARAISO, SANTA CECILIA, CASSINO, RIO BRANCO (Niterói), e S. JORGE. Carvalho. Com Violeta Ferraz, Costinha e Wilza Carla. Comédia musical. ASTECA, PRESIDENTE, RIO BRANCO, NACIONAL, RIdith. Musical. IMPERIO, MEM DE SA, BOTAFOGO, AVENIDA, IPANEMA, e ABOLIÇÃO. Horário: 2 — 3,40 — 5,20 — 7,40 e 10 horas.
O HOMEM, A BESTA E A VIRTUDE (L'Uomo, La Bestia e la Virtù). Italiano. Dirigido por Steno. Com Totó, Orson Welles e Viviane Romance. Extraido da comédia de Pirandello. RIVOLI, ESKYE-TIJUCA e MEIER. Horários especiais. Proibido até 18 anos.
TUFÃO SOBRE NAGASAKI (Typhon sur Nagasaki). Francês. Supervision. Eastmancolor. Dirigido por Yves Ciampi. Com Danielle Darrieux, Jean Marais e Kishi Keiko. Drama. PATHE', CARUSO, MAUA, ALFA, SANTO AFONSO, e CAIÇARA. Proibido até 10 anos.
NOBREZA GAUCHA. Brasileiro. Dirigido por Rafael Mancini. Com Patricia Lacerda e Roberto Batalin. VITORIA, COPACABANA, IDEAL, POLITEAMA, TIJUCA, MADUREIRA, BRAZ DE PINA, BONSUCESSO, MOÇA BONITA, FLORIANO e MONTE CASTELO. Horário: 21 — 4 — 6 — 8 e 10 horas.
AMARGO TRIUNFO (Bitter Victory). Cinemascope. Dirigido por Nicholas Ray. Com Richard Burton e Ruth Roman. Drama de guerra. S. LUIZ, REX, RIAN, LEBLON, CARIOCA, COLISEU e S. ALICE. Horários: 2 — 4 — 6 — 8 e 10 horas. Proibido até 14 anos.
PRISIONEIROS DO DESEJO (Le Piège). Francês. Naturama. Dirigido por Charles Brabant. Com Raf Vallone e Magali Noel — JA', MIRAMAR, AMERICA, MARACANA, EDEN e GUANABARA. Horários 2 — 4 — 6 — 8 e 10 horas. Proibido até 18 anos.
OS IRMÃOS KARAMAZOV (The Brothers Karamazov). Metrocolor. Dirigido por Richard Brooks. Com Yul Brynner, Maria Schell, Claire Bloom e Lee J. Cobb. Baseado em romance de Dostoyevsky. METRO PASSEIO (à partir de 11,20) METRO COPACABANA, METRO TIJUCA, PAX, PALACIO HIGIENOPOLIS e S. BENTO (Niterói). Horário: 2 — 4,40 — 7,20 e 10 horas.

Solicitamos aos srs. exibidores a gentileza de atualizarem as programações e mudanças de filmes, escrevendo ou telefonando para GENILSON GONZAGA - DC — Av. Rio Branco, 25 — Telefone 23-3239 das 13 às 17 horas

CENTRO

CINEAC TRIANON — 42-6024 — "Sessões Passatempo".
CAPITOLIO — 42-6788 — "Sessões Passatempo".
COLONIAL — 42-6512 — "O Crime Caminha Pela Noite".
ESTACIO DE SA' — 32-2923 — "João Negrinho".
FLORIANO — 23-9074 — "Os Deuses Vencidos".
FLUMINENSE — 28-9074 — "Desforra Fatal".
IDEAL — 42-9348 — "Nobreza Gaúcha".
IMPERIO — 22-9348 — "Estação do Amor".
MARROCOS — 22-7979 — "As Virgens de Salem" e "Marujo não leva desafôro".
MEM DE SA — "Estação do Amor".
METRO PASSEIO — 22-6141 — "Os Irmãos Karamazov".
OLIMPIA — 42-1208 — Em obras.
ODEON — 22-1508 — "Prisioneiros do Desejo".
PALACIO — "Um Certo Sorriso".
PATHE' — 22-8795 — "Tufão Sôbre Nagazaki".
PLAZA — 22-1197 — "O Crime Caminha Pela Noite".
PRESIDENTE — 42-7128 — "Minha Sogra é da Policia".
PRIMOR — 43-6681 —
POPULAR — 42-1854 — "Mulher de Fogo".
REX — 22-6317 — "Amargo Triunfo".
RIVOLI — "O Homem, a Besta e a Virtude".
VITORIA — 42-8020 — "Nobreza Gaúcha".
RIO BRANCO — 43-1689 — "Minha Sogra é da Policia".
S. JOSE' — "Furia Burlesca".

ZONA SUL

ALASKA — "Prisioneiros do Desejo".
ART PALACIO — 57-0466 —
AZTECA — 45-6813 — "Minha Sogra é da Policia".
ASTORIA — "O Crime Caminha Pela Noite".
BOTAFOGO — "Estação do Amor".
CARUSO COPACABANA — 27-5100 — "Tufão Sôbre Nagasaki".
COPACABANA — 57-5134 — "Nobreza Gaúcha".
FLORESTA — 26-6537 — "Aventuras de Buffalo Bill".
GUANABARA — "Prisioneiros do Desejo".
IPANEMA — "Estação do Amor".
LEBLON — 27-7805 — "Amargo Triunfo".
METRO COPACABANA — 37-9797 — "Os Irmãos Karamazov".
MIRAMAR — "Prisioneiros do Desejo".
NACIONAL — "Minha Sogra é da Policia".
PAX — 27-6621 — "Os Irmãos Karamazov".
PIRAJA — "Prisioneiros do Desejo".
POLITEAMA — "Nobreza Gaúcha".
RIAN — "Amargo Triunfo".
RICAMAR — "Minha Sogra é da Policia".
RIVIERA — "Minha Sogra é da Policia".
ROXI — 27-8245 — "Um Certo Sorriso".
ROIAL — "Minha Sogra é da Policia".
S. LUIS — 25-7459 — "Amargo Triunfo".

ZONA NORTE

AVENIDA — 48-c1607 — "Estação do Amor". Gaúcha".
AMERICA — 48-1518 — "Prisioneiros do Desejo".
BANDEIRA — 28-7575
CARIOCA — 26-8171 —
ESKYE — 28-5513 — "O Homem, a Besta e a Virtude".
MADRI — 28-1184 — "Um Certo Sorriso".
HADDOCK LOBO — 48-9516
MARACANA — 48-1910 — "Prisioneiros do Desejo".
MEIER — 29-1222 — "Minha Sogra é da Policia".
METRO TIJUCA — 48-9970 — "Os Irmãos Karamazov".
NATAL — 48-61410 — "Alegria de Viver".
OLINDA — 48-1082 — "O Crime Caminha Pela Noite".
REAL — "A Batalha do Rio Prata".
SANTA ALICE — "Amargo Triunfo".
SANTO AFONSO — "Tufão Sôbre Nagazaki".
TIJUCA — "Nobreza Gaúcha".
VILA ISABEL — 48-1310 — "Pobres, mas belas".
VILA ISABEL — 48-1310 — "O Gato Borralheiro" e "O Festim da Morte".

SUBURBIOS DA CENTRAL

ABOLIÇÃO — "Nobreza Gaúcha".
AGUA SANTA — "Tufão sôbre Nagasaki".
ALFA — 29-6215 — "Tufão Sôbre Nagasaki".
ANCHIETA — "A Soldo do Diabo".
BANDEIRANTES — 29-3262 — "As Aventuras de Haggi-Baba".
BELMAR — "Vingança no Coração".
BENTO RIBEIRO — "Marechal Hermes 881".
CACHAMBI — "Meus Dois Carinhos".
COIMBRA — (Ricardo de Albuquerque).
COLISEU — 29-8753 — "Amargo Triunfo".
DEL CASTILHO —
ENGENHO DE DENTRO — "Minha Sogra é da Policia".
ESKYE — "O Homem, a Besta e a Virtude".
GUARACI — (Rocha Miranda) — "Minha Sogra é da Policia".
IMPERATOR — "Um Certo Sorriso".
IRAJA — 29-8330 — "Caçada Humana".
MADUREIRA — 219-8733 — "Nobreza Gaúcha".
MARABA — 29-4938
MONTE CASTELO — 29-8250 — "Nobreza Gaúcha".
NOVO HORIZONTE — "Tarde de Touros".
PADRE NOBREGA —
PALACIO VITORIA — 48-8250 — "Tunel".
PILAR — 29-6160
RIDAN — "A Grande Vedete". "Nobreza Gaúcha".
REALENGO — Bangu 472
REGENCIA — "Minha Sogra é da Policia".
RIDAN —
ROULIEN — "Minha Sogra é da Policia".
S. JORGE — (Olinda) — "Minha Sogra é da Policia".
VAZ LOBO — 29-9698 — "Irmã Letizia".

SUBURBIOS DA LEOPOLDINA

BRAZ DE PINA — 30-3489 — "Aconteceu em Veneza" e "O Fantasma de Mora-Tau".
BONSUCESSO — "Nobreza Gaúcha".
CENTRAL — "Ultimo Ato".
CARMOLI — "Obrigado a Matar" e "Mulher Tigre".
LEOPOLDINA — 38e-9993 — "Atila, Rei dos Hunos".
MAUA' — "Tufão Sôbre Nagasaki".
MELLO — "Minha Sogra é da Policia".
ORIENTE — 30-1131 —
PALACIO HIGIENOPOLIS — "Os Irmãos Karamazov".
PARAISO — 30-1080 — "Minha Sogra é da Policia".
PENHA — 30-1121 —
ROSARIO — 30-1369 — "Minha Sogra é da Policia".
RAMOS — 30-1122 —
SANTA HELENA — 30-2666 — "Minha Sogra é da Policia".
S. PEDRO — "Minha Sogra é da Policia".

ILHA DO GOVERNADOR

ILHAMAR — Tel. 158
GUARABU — "Sua Justiça era Matar" e "Sua Sentença era Sangue".
JARDIM — "Vingança no Coração".

NITEROI

CENTRAL — "Um Certo Sorriso".
EDEN — "Prisioneiros do Desejo".
ICARAI — "Um Certo Sorriso".
IMPERIAL — "A Grande Vedete". possam viver".
ODEON — "Rebelião em Vila Rica".
S. BENTO — "Os Irmãos Karamazov".

SÃO GONCALO

MUTUA

PETROPOLIS

ART-PALACIO —
CAPITOLIO — "Mocidade Indomável".
PETROPOLIS — "Glória Feita de Sangue".
DOM PEDRO — "Os Deuses Vencidos".

JACAREPAGUA

BARONESA — 633 — "O Vale da Redenção".
MARAJO' — "Marcelino, Pão e Vinho".

BANGU

MOÇA BONITA — "Nobreza Gaúcha".
MODERNO — "Pobres, mas belas".

CAXIAS

CAXIAS — "Caçada Humana".
PAZ — "Desforra Fatal".

TRÊS RIOS

REX — "Nasce um Bandoleiro".

SÃO JOÃO DE MERITI

GLORIA — "Vingador sem Piedade".

DIAGRAMA DEVE 'ENFIAR' A SEGUNDA VITÓRIA

Urujaia vai dar muito trabalho

Diagrama é uma das mais seguras informações para a corrida desta tarde, na Gávea. A pupila de Claudemiro Pereira estreou vencendo fàcilmente, de ponta à ponta, e a exemplo de Peregrina não deverá perder.

Embora o páreo esteja aparentemente «duro», a defensora do «stud» Ipiranga não deverá ter dificuldades para derrotar suas rivais já que a sua superioridade é evidente.

RIVAIS

Urujaia, Amoreuse e Lily Rose aparentam ser as principais adversárias de Diagrama. Urujaia reaparece bem movida e as suas possibilidades de figurar no marcador são enormes. Lily Rose correu bem há uma semana e poderia finalizar no placê, enquanto que Amoreuse, atualmente em forma, talvez, dê algum trabalho à favorita Diagrama.

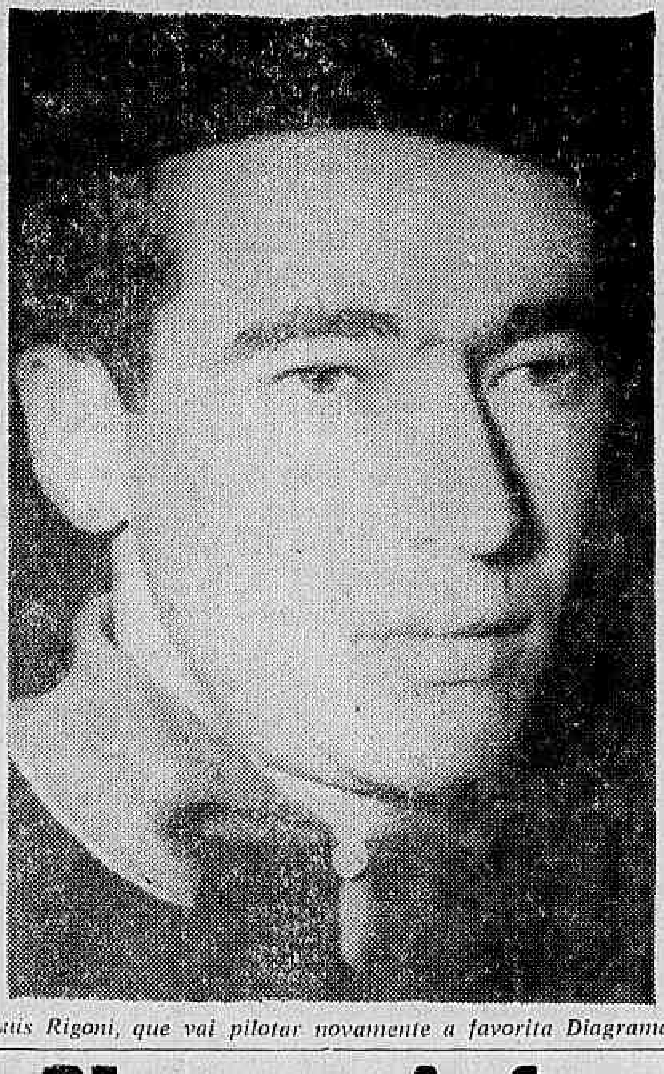

Luís Rigoni, que vai pilotar novamente a favorita Diagrama

White Face ficou na vez: tudo para vencer

Volta a competir no primeiro páreo desta tarde, na Gávea, com chance das mais certas para vencer, o cavalo WHITE FACE. Vem de dois segundos na turma, aparecendo, agora, com fôrça destacada do retrospecto. Seguiu tinindo e resta sòmente confirmar suas últimas boas exibições para marcar sua esperada vitória no Hipódromo da Gávea. Merece, assim, destaque como uma das boas indicações do programa desta tarde.

Programa para amanhã

1o. PAREO — às 14 horas — 1.200 metros — Cr$ 50.000,00.

		Quilos	
1—1	IBERIS	1	54
"	SIR TOBY	5	60
2—2	FUZILADOR	9	60
3	GABLE	3	60
3—4	JARAZAL	4	54
5	ZOÓFILO	2	54
4—6	OJÁVILO	8	56
7	ISPALMEN	6	56
8	BOUCANIER	7	56

2o. PAREO — às 14,25 horas — 1.200 metros — Cr$ 60.000,00.

		Quilos	
1—1	GILVUS	4	56
2	BOLICHE	7	52
2—3	HADRUS	2	52
4	ITAPAGE	8	56
3—5	PERNAMBUCANO	1	56
6	FORMIGÃO	5	52
4—7	JUCIRY	6	56
8	FACÃO	9	58
"	FISCAL	3	52

3o. PAREO — às 14,50 horas — 1.200 metros — Cr$ 60.000,00.

		Quilos	
1—1	IGARAPAVA	7	56
2	FAVA BRAVA	3	56
2—3	PROSA	6	56
4	FÔRÇA CAVA	1	56
3—5	SILFIDE	4	52
6	LUZITANA	5	56
4—7	REAL DELIGHT	8	56
8	INSIGNIA	2	52

4o. PAREO — às 15,20 horas — 1.400 metros — Cr$ 55.000,00.

		Quilos	
1—1	MAHAZARA	5	60
2	EXPERIÊNCIA	2	54
3	SAIRA	1	54
2—4	MACIEIRA	3	58
5	EVIDENCIA	10	54
6	DORES DO CAMPO	4	58
3—7	QUEENIE	8	60
8	BONG LAI	9	60
9	LABIOSA	7	52

(Conclui na pág. 11)

CONCURSO ACUMULADO

CR$ 158.578,00

Está acumulado para a reunião de amanhã, sábado, dia 1.º, o Concurso de 7 (sete) pontos, na importância de Cr$ 158.578,00.

O Diário Carioca APONTA

Páreos		Duplas:
1.º)	White Face — Anfortas — Fação	12
2.º)	Tina — Imperata — Arrevila	14
3.º)	Jaune — Silfide — R. Delight	14
4.º)	Tântalo — Caramelo — Danubios	23
5.º)	Silurian — Dick — Maneador	12
6.º)	Quitéria — Melissa — Cloche D'or	12
7.º)	Diagrama — Urujaia — Lily Rose	12
8.º)	Maneador — Skipper — Banjo	14

Nossos informes para hoje

1.º Páreo — 1.400 metros — Cr$ 60.000,00 — Cr$ 18.000,00 e Cr$ 12.000,00 — às 14,00 hs. — Record: Urge, 84"4/5

Animais — Jóqueis	Pêso	Possibilidade	Treinadores	Performances	Temp	
1—1 White Face, V. Meireles	56	Pode ganhar. E favorito	P. F. Campos	2º de Boulevard — Dovar	95"3/5 1500	AL
2 Itapagé, I. Amaral	56	Não gostamos. Difícil aqui	W. Costa	6º de Hunding — Cascador	106"3/5 1600	AP
2—3 Anfortas, M. Silva	56	Sério competidor. Tem chance	S. Amore	6º de Janezur — Cachito	110"3/5 1800	GL
4 Jebeil, J. Graça	56	Não gostamos. Pouco pretenderá	M. F. Neves	6º de Boulevard — White Face	95"3/5 1500	AL
3—5 Sixpence, J. Tinoco	56	Sério candidato. Está tinindo	E. Freitas	8º de Fair Glad — Flamingo	86" 1400	GL
6 Dovar, R. Machado	52	Tem possibilidades. Melhorou	F. Schneider	3º de Boulevard — White Face	95"3/5 1500	AL
4—7 Facão, D. P. Silva	56	Não é difícil figurar. Chance	W. Oliveira	9º de Chileno — Clairon	75"3/5 1200	AL
" Fiscal, J. Barros	52	Refôrço apenas para Facão	W. Oliveira	Estreante		

Nossa indicação — WHITE FACE   Adversário — ANFORTAS   Bom azar — FACÃO

2.º Páreo — 1.600 metros — Cr$ 55.000,00 — Cr$ 16.500,00 e Cr$ 11.000,00 — às 14,25 hs. — Record: Farinelli, 97"2/5

Animais — Jóqueis	Pêso	Possibilidade	Treinadores	Performances	Temp	
1—1 Tina, A. Santos	52	Gostamos. Favorita da carreira	M. Salles	2º de Iv. de Carlo — Macieira	84"4/5 1300	AP
2—2 Arrevila, J. Tinoco	56	Das prováveis à vitória. Firme	N. Gomes	6º de C. Preta — Iv. de Carlo	101"3/5 1600	AL
3 Miss Guida, J. Graça	58	Não agrada. Bem difícil	Alv. Rosa	6º de Redoma — Tina	94" 1500	AL
3—4 M. la Marq. I. Souza	58	Não é difícil. Está em forma	G. Feijó	7º de C. Preta — Iv. de Carlo	101"3/5 1600	AL
5 Redoma, não corre	60	Não corre	J. W. Vianna	5º de C. Preta — Imperata	86"3/5 1400	GL
4—6 Imperata, J. Portilho	58	Tem muita chance. Das principais	C. Pereira	2º de C. Preta — Famine	86"3/5 1400	GL
7 Cerv. Preta, excluído	60	Não corre	D. Ferreira	1º de Imperata — Famine	86"3/5 1400	GL

Nossa indicação — TINA   Adversária — IMPERATA   Bom azar — ARREVILA

3.º Páreo — 1.400 metros — Cr$ 60.000,00 — Cr$ 18.000,00 e Cr$ 12.000,00 — às 14,50 hs. — Record: Urge, 84"4/5

Animais — Jóqueis	Pêso	Possibilidade	Treinadores	Performances	Temp	
1—1 Silfide, F. Irig.	52	Venderá caro a derrota. Tinindo	P. Gusso	4º de Jamborée — Igarapava	78"2/5 1200	AP
2—2 Real Delight, D. P. Silva	56	Pode ganhar. Está em forma	D. Ferreira	3º de Jacuanga — Jalapa	84"3/5 1300	AU
3—3 Jacatuba, J. Tinoco	52	Não é difícil. Páreo fraco	W. Oliveira	4º de Jacuanga — Jalapa	84"3/5 1300	AU
4 Sea Venom, I. Souza	52	Pouca chance. Não agrada	I. Morais	6º de Ujara — Memphis	90"3/5 1400	AM
4—5 Jaune, J. Portilho	52	Esperam a vitória. Melhorou	M. Araújo	3º de Memphis — Luzitana	90"4/5 1400	AU
" Estampilha, M. Silva	52	Refôrço apenas. Não cremos	M. Araújo	8º de Jacuanga — Jalapa	84"3/5 1300	AU

Nossa indicação — JAUNE   Adversária — SILFIDE   Bom azar — R. DELIGHT

4.º Páreo — 1.600 metros — Cr$ 55.000,00 — Cr$ 16.500,00 e Cr$ 11.000,00 — às 15,20 hs. — Record: Farinelli, 97"2/5

Animais — Jóqueis	Pêso	Possibilidade	Treinadores	Performances	Temp	
1—1 Taful, A. Santos	58	Está bem e poderá vencer. Inimigo	W. Costa	11º de Ganges — Caramelo	123"1/5 1900	AL
" Jerry, H. Cunha	54	Refôrço apenas para Taful. Dal...	W. Costa	11º de Apanágio — Tanguá	81" 1300	AL
2—2 Caramelo, M. Silva	60	Tem tudo para repetir. Tinindo	D. Ferreira	1º de Burundum — Rincho	101" 1600	AL
3 Amigão, J. Santos	52	O grande azar desta competição	A. Corrêa	5º de Dimanche — Abanico	117"4/5 1800	AU
3—4 Tântalo, J. Marchant	58	Melhorou e correm barbada. Chance	C. Cabral	5º de Caramelo — Burundum	101" 1600	AL
5 Coeur Joie, A. Cardoso	58	Aos que gostam de poule alta	A. Morales	11º de Bambinal — Tolete	145" 2200	AL
4—6 Burundum, J. Portilho	60	Páreo regular e melhorou	Ed. Coutinho	4º de Tanguá — Damiron	83"4/5 1300	AP
7 Danubius, A. Reis	52	Cuidado com êste. Pode ser	S. Amore	4º de Caramelo — Burundum	101" 1600	AL
8 Riacho, não corre	56	Não corre	G. Morgado	10º de Tanguá — Tio Luiz	[illegible]	GL

Nossa indicação — TANTALO   Adversário — CARAMELO   Bom azar — DANUBIUS

5.º Páreo — 1.500 metros — Cr$ 65.000,00 — Cr$ 19.500,00 e Cr$ 13.000,00 — às 15,50 hs. — Record: Tirafogo, 91"4/5

Animais — Jóqueis	Pêso	Possibilidade	Treinadores	Performances	Temp	
1—1 Silurian, M. Silva	56	Pronto para o "bis". Favorito	P. Morgado	1º de T. Frutti — Maneador	87" 1400	AL
2 Sarau, J. Portilho	56	Chance apenas regular. Difícil	P. Morgado	5º de Afortunado — Beiruth	88"1/5 1600	AL
2—3 Dick, F. Irig.	56	Sério candidato. Muito melhor	G. Feijó	3º de Silurian — T. Frutti	87" 1400	AL
4 Ile de France, A. Santos	60	Grande candidato. Tem chance	B. Ribeiro	4º de Swami — Estuardo	82"4/5 1400	GL
3—5 T. Frutti, H. Cunha	56	Na turma é dos principais. Tinindo	E. Castillo	2º de Silurian — Maneador	87" 1400	AL
6 [illegible], I. Souza	56	Tem chance agora. Melhorou	[illegible]	[illegible]	[illegible]	AL
4—7 Beau Gest, U. Cunha	56	Tem chance de figurar. Cuidado	S. Amore	7º de T. Frutti — J. Frutti	87" 1400	AL
8 Maneador, A. Marçal	56	Aqui é páreo mais forte. Dal	A. Morales	3º de Silurian — T. Frutti	87" 1400	AL

Nossa indicação — SILURIAN   Adversário — DICK   Bom azar — MANEADOR

6.º Páreo — 1.500 metros — Cr$ 65.000,00 — Cr$ 19.500,00 e Cr$ 13.000,00 — às 16,20 hs. — Record: Tirafogo, 91"4/5 (BETTING)

Animais — Jóqueis	Pêso	Possibilidade	Treinadores	Performances	Temp	
1—1 Pinheirana, M. Silva	58	Venderá caro a derrota. Firme	P. Morgado	2º de Quitéria — S. Sportsman	88" 1400	AL
2 [illegible], J. Portilho	56	Refôrço apenas para Pinheirana	P. Morgado	3º de Kaki — Crysalide	[illegible]	AL
2—2 Quitéria, V. Meireles	56	Pode repetir a carreira. Gostamos	P. F. Campos	1º de Pinheirana — S. Sportsman	88" 1400	AL
3 Kuty, U. Cunha	56	Não corre	C. Ferreira	3º de Mabu — Pinheirana	88" 1400	AL
3—4 Sportsman, A. Santos	56	Não é difícil uma colocação	J. Mesquita	4º de Jacoará — Charmaine	88" 1400	AL
5 Sinfonia, O. Ulloa	55	Das prováveis ganhadoras da prova	E. Freitas	8º de Mabu — Tendresse	86" 1400	AL
6 Melissa, A. Santos	55	Ligeira e merece respeito. Há fé	H. Souza	5º de Quitéria — Pinheirana	88" 1400	AL
7 Ilora, F. G. Silva	55	Não cremos em seu sucesso	C. Souza	6º de Quitéria — Pinheirana	88" 1400	AL
4—8 Tia Mimi, A. Portilho	55	Pelo que correu não tem chance	B. Pereira	9º de Quitéria — Pinheirana	88" 1400	AL
9 Ercuglan, J. Tinoco	55	Chance regular. Melhorou	J. Morgado	[illegible]	[illegible]	AL
10 Cloche d'Or, L. Rigoni	55	Mesmo na areia é perigosa	L. Pereira	[illegible]	[illegible]	AP

Nossa indicação — QUITERIA   Adversária — MELISSA   Bom azar — CLOCH D'OR

7.º Páreo — 1.200 metros — Cr$ 85.000,00 — Cr$ 25.500,00 e Cr$ 17.000,00 — às 16,50 hs. — Record: L'Amiral, 73"1/5 (BETTING)

Animais — Jóqueis	Pêso	Possibilidade	Treinadores	Performances	Temp	
1—1 Diagrama, L. Rigoni	55	Gostamos. Vai enfiar outra	C. Pereira	1º de Xona — Lundia	82"4/5 1300	AL
2 Catilinária, A. Marçal	55	Páreo mais forte agora. Difícil	L. Tripoli	1º de Xama — Lys Blanc	75"1/5 1200	AL
3 Melissa, J. Portilho	55	Grande refôrço para Pinheirana	H. Souza	5º de Quitéria — Pinheirana	88" 1400	AL
2—4 Urujaia, O. Ulloa	55	Esperam grande apresentação	C. Ferreira	1º de Dama Negra — G. Madrid	86"1/5 1400	AL
5 L. Rose, G. Almeida	55	Fácil tentador. Cuidado aqui	R. Silva	4º de Peregrina — G. Madrid	94"3/5 1500	AL
6 Xantipa, não corre	55	Não corre	G. Feijó	10º de Peregrina — Xona	[illegible]	GL
3—7 Hortelã, J. Carlindo	55	Nada desses grandes azares	S. Amore	10º de Peregrina — G. Madrid	94"3/5 1500	AL
8 Montegé, A. Santos	55	Melhorou. Dos grandes azares	R. Carrilho	10º de Peregrina — G. Madrid	94"3/5 1500	AL
9 Miss Elegante, E. Castillo	55	Tem morra merece respeito. Há fé	[illegible]	8º de Urupema — Peregrina	[illegible]	AL
4—10 Amoureuse, U. Cunha	55	Fará boa carreira. Inimiga	M. Araújo	10º de Xona — Ukrania	[illegible]	AL
11 Etoile, I. Amaral	55	Volta bem movida. Há fé	M. Araújo	8º de Xalra — Ukrania	78"3/5 1200	AL
" Glavina, J. Tinoco	55	Não acreditamos em vitória	R. Silva	1º de Miralus — Galigaé	73"4/5 1200	AP

Nossa indicação — DIAGRAMA   Adversária — URUJAIA   Bom azar — LILY ROSE

8.º Páreo — 1.600 metros — Cr$ 65.000,00 — Cr$ 19.500,00 e Cr$ 13.000,00 — às 17,20 hs. — Record: Farinelli, 97"2/5 (BETTING)

Animais — Jóqueis	Pêso	Possibilidade	Treinadores	Performances	Temp	
1—1 Skipper, I. Amaral	58	Tinindo. Agora é candidato	W. Costa	5º de Beiruth — Silurian	96" 1500	AU
2 Elias, J. Martins	54	Não agrada. Bem difícil	V. Oliveira	3º de Janezur — Cachito	110"3/5 1800	GL
3 Gudrum, A. Marçal	56	Pode vencer. Regular apenas	S. Amore	9º de Janezur — Cachito	110"3/5 1800	GL
2—4 Boulevaro, não corre	58	Não corre	J. S. Silva	1º de White Face — Dovar	95"3/5 1500	AL
5 Umbuzeiro, M. Teixeira	58	Pouca chance de se vitoriar	J. Costa	6º de Revel — Banjo	110"3/5 1800	GL
6 Pipermann, E. Castillo	58	Não gostamos. Difícil	S. Amore	8º de Pannahya — Arpagone	102"3/5 1600	AL
3—7 Portalô, L. Rigoni	58	Grande candidato. É perigoso	G. Morgado	3º de Reyel — Skipper	121"3/5 1800	GL
8 Peter Pan, não corre	58	Placê de primeira. Correndo bem	G. Morgado	1º de Pannahya — Arpagone	110"3/5 1800	GL
4—9 Manilha, A. Santos	54	Não corre	F. Schneider	8º de Janezur — Banjo	110"3/5 1800	GL
10 Cachito, E. Castillo	58	Competidor certo, mesmo na areia	F. Feijó	3º de Janezur — Banjo	110"3/5 1800	GL
11 Banjo, J. Portilho	58	Sério candidato. Muito bem	J. Silva	2º de Janezur — Cachito	110"3/5 1800	GL
12 Undaloo, M. Silva	56	Não corre	F. Feijó	[illegible]	[illegible]	AL
13 Maneador, M. Silva	58	Refôrço somente. Não vai agradar	P. Ferreira	4º de Janezur — Banjo	[illegible]	GL
14 Regional, I. Sousa	58	Refôrço somente. Não agrada	A. Morales	2º de Janezur — Cachito	110"3/5 1800	GL

Nossa indicação — MANEADOR   Adversário — SKIPPER   Bom azar — BANJO

Corveta reabilitou-se, derrotando bem a Betty

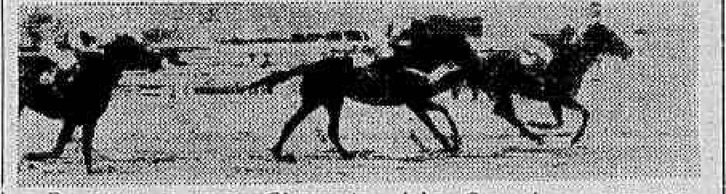

De ponta a ponta, Charmaine deixa Saravá em segundo

Também de ponta a ponta, Pochulinha reabilita-se, ganhando firme de Blue Bird

Depois de tenaz luta, Ocaso domina Quarral, em cima da meta

Afortunado dominou fácil o Sinhô

Chegada "prêta" entre Kigran, Dirigível, Dorito e Encombre

Tento zomba dos seus adversários

DERBY CLUB FLUMINENSE

CORRIDA DE TÊRÇA-FEIRA

MONTARIAS OFICIAIS

1.º Páreo — às 13,00 horas — 1.200 metros — Cr$ 20.000,00.

		Quilos
1—1	Sans Gêne, V. Andrade	58
2—2	Minopigro, M. Chirino	56
3—3	Domelia, J. Baffica	50
4	Dorondongos, P. Fern.	52
4—5	Zoófilo, J. Ramos	52
6	Ramalhete, J. Mendonça	60

2.º Páreo — às 13,30 horas — 1.200 metros — Cr$ 20.000,00.

		Quilos
1—1	Hivam, J. Barros	58
2	M. Gamba, R. G. Martins	54
2—3	Capiberibe, R. Urbina	52
4	Fellow, P. Machado	58
3—5	Labiosa, J. Tinoco	53
6	Saira, P. Tavares	54
4—7	High Red, H. Vasconcelos	54
8	La Meli, J. Silva	56

3.º Páreo — às 14,10 horas — 1.500 metros — Cr$ 20.000,00.

		Quilos
1—1	Bergerac, J. Tinoco	56
2—2	Urucum, H. Vasconcelos	56
3	Atalia, J. Barros	50
3—4	Ruston, V. Andrade	54
5	Souvenir, O. Palermo	54
4—6	Asilado, A. Brito	52
7	Tero-Tero, M. Chirino	54

4.º Páreo — às 14,50 horas — 1.000 metros — Cr$ 30.000,00.

		Quilos
1—1	Defesa, J. Tinoco	54
2	Hulalá, J. Silva	54
2—3	Zezeca, J. Portilho	54
4	Hebe, V. Andrade	54
3—5	L. Sonho, P. Fernandes	54
6	Diamantina, A. Dorneles	54
4—7	Vaidosa, J. Ramos	54
"	Chispeada, J. Baffica	54

5.º Páreo — às 15,30 horas — 1.200 metros — Cr$ 20.000,00.

		Quilos
1—1	Val, P. Fernandes	54
2	Capriola, V. Andrade	52
2—3	Tiger, H. Vasconcelos	54
4	Gaveta, B. Alves	52
3—5	N. K. Cole, J. Portilho	54
6	Gonça, J. Tinoco	54
4—7	Karvand, P. Tavares	54
8	Crackerjack, J. Martins	54

6.º Páreo — às 16,15 horas — 1.600 metros — Cr$ 20.000,00.

		Quilos
1—1	Taful, P. Fernandes	54
2	Famine, J. Tinoco	50
2—3	G. Sombra, V. Andrade	52
4	Panta-Assu, A. Brito	53
3—5	Onisco, Jos. Baffica	60
6	Tripoli, J. Ramos	54
4—7	Discipulo, H. Vasc.	58
8	Riacho, J. Barros	56

7.º Páreo — às 17,00 horas — 1.500 metros — Cr$ 20.000,00.

		Quilos
1—1	Histórico, P. Fernandes	52
2	Ventarola, H. Vasconc.	55
2—3	Campo Flor, V. Andrade	54
4	Sigilosa, H. Medina	50
3—5	Jerônimo, A. Nahid	54
6	Evidência, não corre	52
4—7	Baleno, J. Martins	54
8	Night Blue, L. Silva	54

Cocal baixou de 50" nos 800 metros, bem

Em pista de areia leve foram realizados os aprontos dos pareheiros inscritos na corrida de amanhã, no Hipódromo da Gávea.

O cavalo Cocal, pilotado pelo aprendiz Hélio Cunha, fêz um dos bons exercícios ao passar os 800 metros em 49" 2/5.

APRONTOS

Os aprontos anotados foram os seguintes:
XACÁ' J. Marchant, 360 em 25"
2.º PAREO
BIG STAR, J. Tinoco, 600 em 37"
GAROTO DE OURO, G. Almeida, 600 em 38"2/5
3.º PAREO
ACAJOU, F. Irigoyen, 1.000 em 65"
MANASSE'S, L. Rigoni, 600 em 38"
MISTER BAGE', J. Tinoco, 800 em 50"
VERBETE, B. Marinho, 800 em 50"2/5
4.º PAREO
VOLUNTARIOSO, J. Negrelo, 800 em 57"4/5
CABOCHON, L. Rigoni, 800 em 54"
COCAL H. Cunha, 800 em 49" 2/5
CUMPLICE, O. Ullôa, 800 em 54"
VIAUT, I. Souza, 800 em 51"3/5
5.º PAREO
G. P. "Mariano Procópio"
TURQUEZA, O. Ullôa, 800 em 50"3/5
BUCAREST, F. Irigoyen, 800 em 52"
KAKI, L. Rigoni, 800 em 55"
CLAREIRA, J. Portilho, 1.000 em 63"2/5
6.º PAREO
UDINE, O. Ullôa, 360 em 22"
BOMARSULA, D. Moreira, 360 em 23"
HATOGA, M. Teixeira, 600 em 37"2/5
7.º PAREO
JABONINA, D. P. Silva, 700 em 45"1/5
TAPERA, O. Ullôa, 360 em 22"
8.º PAREO
PIPERMAN, E. Castillo, 700 em 43"3/5
CHATEAU LAURIER, L. Rigoni, 700 em 41"3/5
EMOK, J. Baffica, 800 em 52"

Afortunado continua a série de vitórias

Como vem fazendo há longo tempo, o Jockey Club Brasileiro associou-se às comemorações do «Dia do Empregado no Comércio», dando o nome de «Associação dos Empregados no Comércio» ao Handicap Especial, ontem disputado no Hipódromo Brasileiro.

Em frente ao «starting-gate» dos 2.200 metros alinharam-se cinco animais nacionais de boa classe para disputar essa carreira, entre os quais Afortunado que conseguiu obter mais um triunfo em pistas cariocas. O filho de Peter's Choice permitiu que Sinhô liderasse a carreira até a entrada da reta, quando, investindo vigorosamente, pouco metros depois dominou a situação, para vir ganhar fácil dêsse mesmo Sinhô.

1.º Páreo — 1.300 metros. Pista: A. P. Prêmios: Cr$ 75.000; Cr$ 22.500; Cr$ 15.000; Cr$ 11.250; Cr$ 5.000.

1º Corveta, M. Silva	56	24.410	62,00	11	5.123	174,00
2º Betty, H. Cunha	55	32.242	47,00	12	20.380	44,00
3º Sea Mew, I. Souza	53	5.297	284,00	13	18.694	48,00
4º Kokia, L. Rigoni	56	58.353	27,00	14	26.611	33,00
5º Jaoba, J. Portilho	56	50.186	30,00	22	1.022	870,00
6º Ensaia, U. Cunha	56	15.341	98,00	23	9.301	96,00
7º Sorelin, A. Santos	56	3.870	[illegible]	24	9.817	91,00
8º Olguinha, A. Reis	56	2.517	598,00	33	3.630	243,00
				34	15.481	57,00
		189.225		44	1.748	509,00
					111.837	

Diferenças: 2 e meio corpos e meio corpo. Tempo: 83" 4/5. Vencedor: (3) 62,00. Dupla (23) 96,00. Placês (3) 24,00, (5) 28,00 e (2) 36,00. Movimento do páreo: Cr$ 3.745.150,00. CORVETA: F. A. 4 anos. R. G. do Sul. Por: Mister e Canallada. Proprietário: Stud Marinha. Treinador: Geraldo Morgado. Criador: Edgar de Araújo Franco.

2.º Páreo — 1.600 metros — Pista: A. P. Prêmios: Cr$ 65.000; Cr$ 19.500; Cr$ 13.000; Cr$ 9.750; Cr$ 5.000.

1º Charmaine, M. Silva	54	36.561	39,00	12	20.838	38,00
2º Saravá, L. Rigoni	58	71.597	20,00	13	5.598	142,00
3º Justícia, U. Cunha	54	31.947	45,00	14	35.850	20,00
4º Ué, J. Portilho	58	31.168	46,00	23	2.514	317,00
5º Clava, P. Fernandes	60	8.316	172,00	24	17.094	47,00
				34	4.891	163,00
		179.588		44	10.326	77,00
					100.118	

Diferenças: 3|4 de corpo e 2 corpos. Tempo: 104" 1|5. Vencedor (4) 39,00. Dupla (14) 20,00. Placês (4) 17,00 e (1) 14,00. Movimento do páreo: Cr$ 3.158.330,00. CHARMAINE: F. C. 5 anos. D. Federal. Por: Ever Ready e Tally-Ho. Proprietário: Aloisio Francisco de Castro. Treinador: Miguel Gil. Criador: Aloisio Francisco de Castro.

3.º Páreo — 1.400 metros. Pista: A. P. Prêmios: Cr$ 50.000; Cr$ 15.000; Cr$ 10.000; Cr$ 7.500.

1º Pochulinha, L. Pinheiro	60	45.317	29,00	12	11.421	79,00
2º Blue Bird, L. Rigoni	60	56.585	23,00	13	13.485	67,00
3º Corbeille, H. Lima	58	22.998	58,00	14	29.205	31,00
4º Télus, J. Graça	54	11.600	115,00	22	1.225	734,00
5º Procela, A. Santos	58	24.193	55,00	23	10.382	87,00
6º B. Armada, J. Vieira	49	6.641	200,00	24	20.700	43,00
				33	3.402	264,00
		167.294		34	23.224	39,00
					113.044	

Não correu: Ma Pomme.

Diferenças: 2 corpos e 3 corpos. Tempo: 92". Vencedor (1) 29,00. Dupla (14) 31,00. Placês (1) 16,00 e (6) 14,00. Movimento do páreo: Cr$ 3.207.270,00. POCHULINHA: F. C. 7 anos. São Paulo. Por: Criolan e Pochula. Proprietário: Archangelo Bonaldi. Treinador: José Ferreira da Silva. Criador: Haras Dark Prince.

4.º Páreo — 1.300 metros. Pista: A. P. Prêmios: Cr$ 75.000; Cr$ 22.500; Cr$ 15.000; Cr$ 11.250.

1º Ocaso, M. Silva	56	86.961	25,00	11	4.982	260,00
2º Quarral, A. Santos	56	30.984	69,00	12	61.127	21,00
3º Nipuli, J. Portilho	56	24.068	89,00	13	20.657	63,00
4º Nabab, E. Castillo	56	17.353	124,00	14	11.920	101,00
5º Tiger, R. Machado	56	7.038	282,00	23	31.995	40,00
6º Flautor, F. Irig.	56	103 217	21,00	24	21.264	61,00
				33	3.624	367,00
		270 221		34	7.177	190,00
					162.736	

Não correram: Crackerjac, Garganta e Janjak.

Diferenças: pescoço e 3|4 de corpo. Tempo: 82" 1|5 Vencedor (1) 25,00. Dupla (13) 63,00. Placês (1 17,00 e (5) 27,00. Movimento do páreo: Cr$ 4.999.010,00. OCASO: M. C. 4 anos. S. Paulo. Por: Paradiso e Ilusión. Proprietário: Raymond Naufal. Treinador: Antônio P. da Silva. Criador: Erasmo de Assunção.

5.º Páreo — 2.200 metros. Pista: A. P. Prêmios: Cr$ 100.000; Cr$ 30.000; Cr$ 20.000; Cr$ 15.000 — *Associação dos Empregados no Comércio* — HANDICAP ESPECIAL.

1º Afortunado, L. Rigoni	56	107.608	20,00	12	37.626	32,00
2º Sinhô, A. Santos	52	23.135	92,00	13	7.573	150,00
3º Tirafogo, F. Irig.	59	43.639	49,00	14	21.586	56,00
4º Quatiassu, O. Ulloa	52	25.763	82,00	23	20.740	58,00
5º Pinheiro, M. Silva	58	66.586	32,00	24	42.892	28,00
				34	9.752	125,00
		266.731		44	11.149	108,00
					151.318	

Não correram: Crisbam e Alpes.

Diferenças: 2 e meio corpos e meio corpo. Tempo: 142". Vencedor (2) 20,00. Dupla (23) 58,00. Placês (2) 14,00 e (4) 20,00. Movimento do páreo: Cr$ 4.675.630,00. AFORTUNADO: M. C. 5 anos. S. Paulo. Por: Peter's Choice e Flioca. Proprietário: Stud Vera. Treinador: Placido Campos. Criador: Haras Itapevi.

6.º Páreo — 1.200 metros. Pista: A. P. Prêmios: Cr$ 85.000; Cr$ 25.000; Cr$ 17.000; Cr$ 12.750; Cr$ 5.000.

1º Kigran, F. Irig.	55	44.633	52,00	11	7.540	190,00
2º Dirigível, L. Leighton	55	23.464	99,00	12	28.010	51,00
3º Diorito, M. Silva	55	103.129	23,00	13	16.396	86,00
4º Encombre, J. Tinoco	56	16.076	145,00	14	29.403	49,00
5º Destemido, L. Rigoni	55	24.074	97,00	22	16.501	87,00
6º Ukelele, O. Ulloa	57	49.323	47,00	23	16.786	88,00
7º Xilo, D. P. Silva	55	18.619	125,00	24	37.793	38,00
8º Quinsol, E. Steyka	55	4.651	501,00	33	3.356	425,00
9º Agio, J. Portilho	55	9.157	254,00	34	20.061	71,00
10º Aval, J. Martins	55	103.129	23,00	44	3.833	378,00
		293.1126			179.700	

Não correram: Saint Emilion e Pacará.

Diferenças: pescoço e pescoço. Tempo: 76" 3|5. Vencedor (1) 52,00 Dupla (12) 51,00. Placês (1) 19,00, (6) 26,00 e (11) 13,00. Movimento do páreo: Cr$ 5.521.880,00. KIGRAN: M. A. 3 anos. Paraná. Por: Cyrros e Granflauta. Proprietário: Lily Monique de Carvalho. Treinador: Domingos Ferreira. Criador: Herminio Brunatto.

7.º Páreo — 1.300 metros. Pista: A. P. Prêmios: Cr$ 55.000; Cr$ 16.500 Cr$ 11.000; Cr$ 8.250; Cr$ 5.000.

1º Tento, U. Cunha	56	49 958	38,00	12	4.924	240,00
2º Lalo, J. Carlindo	60	40.112	46,00	13	4 087	[illegible]
3º First Love, A. Santos	58	7.611	251,00	14	4.496	267,00
4º Argentino, P. Fern.	54	21.784	86,00	22	10.344	98,00
5º Bomarchueco, M. Silva	60	50.461	33,00	23	36.611	28,00
6º Abanico, J. Tinoco	60	35.456	54,00	24	38.859	35,00
7º Fellow, J. Martins	58	15.432	124,00	34	32.402	27,00
8º H. Prince, F. G. Silva	53	4.536	423,00	44	15.867	76,00
9º K. Sport, J. G. Silva	57	6.428	298,00			
10º Bonari, R. Machado	56	7.611	251,00			
					[illegible]	
		240.772				

Não correram: Don Carlos, Ventarola, Promessinho, Revel, Sea Prince, Typhoon the Second e Night Blue.

Diferenças: vários corpos e 2 corpos. Tempo: 80" 3|5. Vencedor (12) 38,00. Dupla (24) 35,00. Placês (12) 21,00, (6) 27,00 e (10) 46,00. Movimento do páreo: Cr$ 4.556.120,00. TENTO: M. A. 6 anos. São Paulo. Por: Legend of France e Noiva. Proprietário: Manoel Aguiar Melgaço. Treinador: Moacir Canejo. Criador: A. J. Peixoto de Castro.

8.º Páreo — 1.400 metros. Pista: A. P. Prêmios: Cr$ 55.000; Cr$ 16.500; Cr$ 11.000; Cr$ 8.250; Cr$ 5.000.

1º Forum, A. Santos	52	57.935	37,00	11	4.509	208,00
2º El Valiente, H. Cunha	51	24.225	88,00	12	21.326	42,00
3º Tio Carlos, U. Cunha	52	25.528	84,00	13	25.086	41,00
4º Rapapé, I. Souza	55	72.178	30,00	14	32.565	28,00
5º Racy, O. Ulloa	58	72.178	30,00	22	8 253	108,00
6º Karnak, F. Irig.	54	44.506	48,00	23	20.938	78,00
7º Rebeldia, M. Silva	56	24.842	86,00	24	25.705	65,00
8º Desplante, J. Tinoco	60	8.635	248,00	33	9.309	168,00
9º H. Deoro, M. Teixeira	60	7.117	301,00	34	38.372	45,00
10º Helvético, F. G. Silva	52	4.580	468,00	44	12.982	180,00
11º Ingaseiro, L. Rig.	60	57 935	37,00			
					192.530	
		269.548				

Diferenças: 2 e meio corpos e 1 e meio corpos. Tempo: 88" 3|5. Vencedor (1) 37,00. Dupla (13) 61,00. Placês (1) 16,00, (7) 26,00 e (4) 25,00. Movimento do páreo: Cr$ 5.256.370,00. FORUM: M. C. 6 anos. R. G. Sul. Por: John Haig e Ziman. Proprietário: Stud Lex. Treinador: Valdemar Costa. Criador: Carlos Cunha Amaral.

MOVIMENTO DE APOSTAS	Cr$	35.119.720,00
C O N C U R S O S	Cr$	1.948.610,00
T O T A L	Cr$	37.068.330,00

CONCURSOS E BETTINGS

Os Concursos e Bettings, ontem patrocinados pelo Jockey Clube Brasileiro, tiveram os seguintes resultados:

CONCURSO DE 6 PONTOS — 274 ganhadores — Rateio. Cr$ 557,00.

CONCURSO DE 7 PONTOS — 13 ganhadores — Rateio: Cr$ 18.715,00.

BETTING SIMPLES — Combinação: 1-12-1 — 189 ganhadores — Rateio: Cr$ 448,00.

BETTING DUPLO — Combinação: 1-6 — 12-6 — 1-7 — 13 ganhadores — Rateio: Cr$ 80.833,00.

Lembretes

1.º PAREO
WHITE FACE ficou com o páreo "na boca"
SIXPENCE é o maior inimigo do favorito
2.º PAREO
TINA pode vencer agora. Anda bem
MISS GUIDA é dos melhores azares
3.º PAREO
SILFIDE retorna em ótima carreira da
JACATUBA vai dar trabalho. Boa poule.
4.º PAREO
COEUR JOIE é dos mais terríveis concorrentes
CARAMELO vai com o líder. Bem apostado.
5.º PAREO
SILURIAN está tinindo. O "Zé Veterinário" anda caprichando com êste.
MANEADOR vai leve e pode derrotar o favorito.
6.º PAREO
PINHEIRANA e MELISSA podem formar a dobradinha.
TIA MIMI foi muito prejudicada na última
7.º PAREO
DIAGRAMA deve vencer. Pule de 15 cruzeiros..
ETOILE reaparece bem movido "A ...ão".
8.º PAREO
SKIPPER é a fôrça. Deve ganhar agora.
MANEADOR, nessa turma é "barbada" e ainda por cima leva o líder

HORÁRIO DE HOJE

A primeira prova da reunião desta tarde, no Hipódromo Brasileiro, será corrida às 14 horas.

Os Concursos serão encerrados às 13,50 horas e os Bettings às 15,40 horas.

CBD está regulamentando as excursões e armando golpe mortal para os empresários

ROBERTO, CLÓVIS E ROBSON, MODIFICAÇÕES-BOMBAS

FLU MOSTRARÁ TIME REVOLUCIONÁRIO

Cartas na mesa

Devemos concluir pesarosamente que o pais campeão mundial de futebol tem muito pouca gente que compreende a sua maneira de jogar. Fala-se de 4-2-4 como se fôsse de ferro. Imutável. Despido de maleabilidade. Contam-se nos dedos os que sabem explicar o que é o 4-2-4. Os menos avisados entendem-no como uma tática inflexível, rígida, militarizada. Outros acham que tem de ser um esquema despótico: 4 beques, 2 médios e 4 atacantes. Por isso, quando um homem como Zezé Moreira, convertido de corpo e alma ao modernismo futebolístico anuncia que curvou-se às necessidades táticas da geração, concluem logo que êle desvirginou os números sagrados. Decompôs o 4-2-4 em 8-1-1. Ou em 4-4-2. Ou em 4-3-3. O fascínio dos números cria combinações rocambolescas, que deslumbram ao leigo e isola-os da verdade.

Zezé Moreira está certo. E adepto do moderno futebol brasileiro. Sabe que o 4-2-4 é o sistema que melhor se amoldá à atual safra de jogadores. Mas entende, também, que o modernismo está imunizado da rigidez. Não há mais pedras fixas no taboleiro. Sua máxima, é a mesma de Vicente Feola: "Futebol não é só atacar. E defender e destruir, também". E Vicente Feola nos levou ao campeonato do mundo pensando e agindo assim.

Fleitas Solich, que é pelo menos pai adotivo do 4-2-4, também repudia a inflexibilidade de formação. Os verdadeiros observadores devem lembrar-se que Joel e Zagalo, por exemplo, sempre foram, no Flamengo, craques itinerantes. Não havia partida em que não estivessem de tempos em tempos nos 3 compartimentos da equipe. No escrete fizeram o mesmo. O Vasco tem em Pinga e Sabará coadjuvantes valiosos de sua defesa. E são artilheiros assíduos ao marcador, isso sem falar em Rubens, por natureza, jogador de meia cancha. Nada, no 4-2-4, obriga os quatro beques a serem sòmente beques, os dois médios a serem sòmente médios. E muito menos aos quatro atacantes a serem sòmente atacantes. E um sistema elástico, que liberta o jogador. Deixa-o mostrar em dimensão panorâmica sua versatilidade se êle a possue. Um ponta pode e deve cobrir um lateral. O 4-2-4, teòricamente, elimina a especialização do jogador. O ponta não é sòmente ponta. As triangulações modernas transformam-no em meia e até em comandante. O meia, acabou. E o pilôto de ataque clássico, também. Isso para só citar os homens da frente.

Zezé Moreira não inventou 8-1-1 e muito menos 4-4-2. Aplicou, e aplica, o esquema básico do atual futebol brasileiro. E o faz bem, já que em poucos dias conseguiu sincronizar os três compartimentos básicos, ligando-os intimamente.

A rigidez num sistema futebolístico é veneno mortal. O "WM" caiu porque o jogador moderno não se adaptou à sua inflexibilidade. Assim mesmo, o "WM" ainda é o esquema-básico de todos os outros. O rádio nasceu com a galena, avançou pelo "rabo quente" e chegou até a alta fidelidade. O mecanismo básico, porém, foi e é um só. No 4-2-4 também é assim. E a fórmula inicial, da disposição de uma equipe em campo. Mas o jôgo requer sutilezas que um leigo não pode ver. Então nascem as mutações, variadas, alongadas ou encurtadas, como tentáculos que procuram abraçar tudo. O 4-2-4 cria três campos de ação, dentro de um só. É justo que se reforce paulatinamente cada um dêles, à medida que a bola rola. Isso é o que Zezé Moreira e todos os técnicos modernos fazem. Não há mistério, nem é preciso ser sábio, para compreender a alma do novo jôgo brasileiro. Mas é indispensável ter atenção, boa vontade, e uma base sólida de conhecimentos futebolísticos. Numa terra que revolucionou o futebol mundial, como a nossa, ainda escalamos times com dois beques, três médios e cinco atacantes. Ainda dizemos médio-esquerdo e médio-direito. Beque direito e beque esquerdo. Comandante de ataque e meia-recuado. Numa terra onde ainda há quem diga e escreva isso, é claro que tem que se concluir que, nela, ainda são muitos poucos os que compreendem a sua nova tática de futebol. Talvês uns tantos da geração nova e alguns da que vai perdendo a cátedra. Dessa leiguice generalizada é que nascem críticas descabidas, o que é lamentável.

CURSO PRÁTICO DE ORIENTAÇÃO E FORMAÇÃO DE INSPETORES DE ALUNOS

A Associação Brasileira de Educadores Diretores de Internatos, com sede na Rua Rodrigo Silva, 18 — s/602, comunica que atendendo a inúmeras solicitações dos interessados resolveu prorrogar o prazo de encerramento das inscrições do "Curso Prático de Orientação e Formação de Inspetores de Alunos", até o dia 12 de novembro p. vindouro.

O Secretário
JOAO FERNANDES DA CRUZ

MADUREIRA "ESTRANHOU" O BANGU: 2 X O

A série de bons resultados que o Bangu vinha obtendo últimamente foi quebrada inesperadamente, ontem, à tarde, pelo Madureira que, enfrentando-o na Rua Bariri, conseguiu vencê-lo de 2x0, através de uma exibição tão firme e brilhante que sugeriu até um marcador bem mais amplo.

Não se registraram tentos na primeira etapa do jôgo (embora já o time do tricolor suburbano fizesse por merecer uma vantagem no marcador), mas no tempo final, Frazão e Azumir lograram finalmente dar sentido prático à superioridade que a sua equipe apresentava

DOMINIO DO MADUREIRA

Na verdade, a equipe madureirense surpreendeu inteiramente na tarde de ontem e subverteu tudo o que o jôgo fazia sugerir ao torcedor. Dominou amplamente, exibiu o melhor futebol e acabou infundindo a todos a sensação de uma injustiça por não ter conseguido movimentar o marcador.

A ofensiva do Bangu nunca conseguiu evoluir livremente e a sua retaguarda sofreu o pêso de uma ofensiva permanente e incisiva que fazia o Madureira presente permanentemente na sua área.

O goleiro Ubirajara, com um punhado de grandes e sensacionais defesas, pode ser indicado como o responsável principal pela não abertura do marcador.

VITORIA JUSTA

O ritmo e o domínio do Madureira não se afrouxaram no tempo complementar. A pressão continuava a ser exercida e o Bangu apenas se debatia para impedir que a derrota se concretizasse.

Entretanto, aos 14 minutos. Frazão conseguia finalmente levar para o marcador a superioridade do Madureira em campo. E, aos 29 minutos, Azumir marcaria o tento de número dois,

(Conclui na 11a. pág.)

ALA NOVA EM TIME NOVO

Telê e Robson deverão compor a ala direita tricolor na partida com o Flamengo, segunda-feira à noite. Robson deverá jogar na frente, mas o correr do jôgo poderá fazer com que êle troque de missão com Jair Francisco, que será mantido. Telê deverá permanecer na ponta

Frutifica o trabalho do técnico Zezé Moreira

Demonstrando claramente que suas observações lhe vão mostrando o melhor caminho para reestruturar e revitalizar o esquadrão tricolor, Zezé Moreira deixou claro, ontem, que pretende revolucionar completamente a formação do seu "onze" para o Fla-Flu, figurando como notícias de vulto a entrada de Robson na meia direita, a deslocação de Clóvis para a lateral esquerda e o lançamento de Roberto como lateral direito.

Essa fórmula, que nos parece magnífica pela versatilidade técnica dos jogadores em pauta — notadamente Roberto e Clóvis — surge como nota de sensação na semana do Fla-Flu, demonstrando, outrossim, que sem fugir do esquema tático básico (o 4-2-4), Zezé entende que assim conseguirá obter maior sincronia entre os vários compartimentos do time, fortalecendo-o nos pontos em que o achou mais frágil, por ocasião do jôgo com o América.

QUEBRA DE TABU

A nova fórmula de Zezé Moreira — tendência absoluta para confirmação segundo suas próprias palavras — nos deixa três interpretações imediatas:

1) Ele não pretende se apegar ao tabu nem sempre justificável de que time vencedor não deve mudar.

2) Deixa patente que está, na realidade, em franca fase de observação do plantel, cumprindo promessa tácita que fêz ao ser contratado nas Laranjeiras.

3) Dispõe-se a dar chance aos jogadores realmente bons, a aproveitar integralmente os que têm qualidade para servir ao time e a dar vida efetiva à teoria do 4-2-4, que é na comenda, acima de tudo, a não especialização do jogador, libertando-o de um esquema tático inflexível e amoldando as chaves de jôgo às suas características, e não ao contrário, como não raras vêzes sucede.

O que Zezé deixa entender, nesta metamorfose radical que vai processar no Flu para domingo, é justamente isso: partindo do 4-2-4, que é na realidade o seu sistema, e o único sistema compatível com o moderno futebol brasileiro, êle vai adaptar tôdas as manobras às características dos melhores jogadores que possui no momento.

PORQUE VAI SAIR MOZART — OS OUTROS

A saída de Mozart do ataque pode suscitar inúmeras conjecturas ao observador menos avisado. Todavia, Zezé Moreira acha que o escrete esteve abaixo do seu ritmo real, necessidade de um melhor aprimoramento físico. E isso é justamente o que vai ser feito. Ivan estêve cotado no começo da semana. Entretanto, Clóvis ganhou longe o duelo nas duas práticas realizadas, suplantando tanto a Ivan como a Paulo, num demonstração eloquente de que já atravessa sua melhor forma.

Quanto a Roberto, que por suas características de marca-

(Conclui na pág. 11)

JUVENIS DO VASCO VENCERAM

Com uma goleada de 6x1 imposta ontem à tarde à Portuguêsa, o Vasco da Gama passou pela quinta rodada do returno do campeonato de juvenis e conservou a posição de líder. A partida foi disputada em Figueira de Melo e os cruzmaltinos tiveram um domínio absoluto em campo

Marcaram os tentos do quadro líder os jogadores Tião (2), Carlos Alberto, Javan e Antônio (2) tendo Rubens consignado o gol único da Portuguêsa.

Vitória justa e sem brilho: América 2 x 1

Dominando territorialmente o Olaria, mas esbarrando numa marcação implacável, o América não conseguiu ir além de uma vitória apertada de dois a um, com gôls de Valença e Ilton, contra um de Nelsinho, numa partida que agradou pela movimentação.

O primeiro tempo terminou com o empate de um a um, mas logo no primeiro minuto da segunda fase, o América conseguiu a vantagem definitiva, num lance complicado à porta do gôl de Felix, que se apresentou numa tarde de muita insegurança.

VALENÇA E ILTON

A esta hora nem Yustrich deve estar satisfeito com as substituições que introduziu na sua equipe. Valença e Ilton, mesmo sendo os artilheiros do time, ficaram muito longe de João Carlos e Nelsinho. João Carlos é um grande dominador da bola e sua personalidade marca todos os avanços do conjunto e Nelsinho é um atacante mais veloz e infiltrador do que Ilton. Yustrich, a nosso ver, devia ter dado nova oportunidade aos dois, que foram prejudicados pela falta de sorte, contra o Fluminense. Valença está muito verde e Ilton muito gordo.

DEFESA FIRME

Mais uma vez a retaguarda americana jogou com segurança. Durante os noventa minutos cometeu apenas o êrro que deu origem ao gôl do Olaria. Lúcio enfeitou a jogada na lateral e, cobrindo o adversário, puxou a bola quase para o meio da área, onde os bariris carregaram e venceram Dick, com tiro de Nelsinho. No mais foi um bloco coêso muito firme e que abasteceu a vanguarda com decisão e propriedade.

DÉLIO ESTREIOU BEM

Na direção da equipe do Olaria estreiou Délio Neves. Percebeu-se logo que havia alguém dirigindo o quadro Principalmente na armação da defesa onde Délio usou dois «stoppers» Renato e Jorge, tirando Bob para marcar Nilo de perto. Apesar de martelar insistentemente os rubros não conseguiram furar o bloqueio adversário, que chegaram a equilibrar a partida, no primeiro tempo, quando o um a um no marcador refletia com fidelidade as alternativas mais gerais.

VITÓRIA JUSTA

Fazendo-se uma ressalva para a valentia do Olaria e a disciplina de sua defensiva, pode-se afirmar que a vitória de América foi justa. Não foi brilhante mas espelhou uma superioridade incontestável. Os bariris tentaram refrçar a defesa no segundo tempo mas o gôl relâmpago de Ilton garantiu os dois pontos

No quadro bariri Renato, Jorge, Saui e Milton foram os melhores. No América destacaram-se Lúcio, Jorge, Romeiro, Amaro e Canário.

PORMENORES TÉCNICOS

A partida apresentou os seguintes pormenores técnicos:

Local: Campos Sales.
Renda: Cr$ 76.630,00.
Juiz: Eunápio de Queiroz.
1º Tempo: Empate de 1 x 1 — Valença e Nelsinho.
Final: América 2 x 1 — Ilton.
AMÉRICA: Dick, Jorge, Lúcio e Amaro; Romeiro e Leônidas II; Calazans, Valença, Ilton, Canário e Nilo
OLARIA: Felix, Renato, Jorge e Rubens Bimba; Bob e Rico; Milton, Saui, Nelsinho, Xavier e Osvaldo.

ATLETISMO

Campeonato: Vasco e Flamengo na balança

De ULISSES LAURINDO DOS SANTOS

Vasco e Flamengo estarão na tarde de amanhã empenhados na busca do título de campeão de atletismo da cidade, reunindo, ambos, conjuntos de atletas tècnicamente preparados para a jornada que se desenrolará na pista do Maracanã com início previsto para às 14,30 horas.

Não se pode, em absoluto, apontar um favorito, pois as fôrças sugerem igualdade, com o Flamengo confiando em seus campeões enquanto Vasco tem na homogeneidade de sua equipe o ponto alto para a conquista final. Ademais, o clube cruzmaltino, face às suas recentes vitórias, encontra-se com disposição suficiente para não deixar o Flamengo sagrar-se pentacampeão da cidade.

PRIMEIRA PARTE — PONTO FRACO DO VASCO

Nos campeonatos anteriores é comum suceder que nas disputas das provas constantes da primeira etapa (dez), a diferença entre Flamengo e Vasco ser dilatada o que, repetido constituirá sério obstáculo às pretensões dos atletas de São Januário Nêsse caso, caberá ao Flamengo ter precaução na segunda jornada, que lhe poderá ser bem adversa. Claro que em vista disso o Vasco não irá se descuidar, evitando dar "handicap" inicial aos atletas rubro-negros.

AS PROVAS PROGRAMADAS PARA AMANHA

Das vinte e uma provas constantes do programa do campeonato carioca, dez serão realizadas amanhã Assim terems o seguinte programa: 110 metros com barreiras; arremêsso do pêso; salto em distância; 400 metros rasos: 1.500 metros; arremêsso do dardo; salto em atlura; 5.000 metros e revezamento 4x100 metros.

AMAURI DE MEDEIROS:

PORTUGUÊSA PODE DAR NO VASCO

"Quando Lua chegou ao clube para tirar o gesso, os seus companheiros o festejaram alegremente e me deram a certeza de que o Vasco da Gama vai passar mal para nos derrotar", declarou Amauri de Medeiros, vice-presidente de futebol da Portuguesa.

Contra o Botafogo a nossa defesa fêz uma grande partida, mas o ataque não chegou a manter o equilíbrio do time, porque Elcio embora lutando muito, não pode fazer tudo o que Lua costuma fazer' acrescentou.

JOGO RENHIDO

— Acha então que a Portuguêsa poderá vencer o Vasco?

— Eu acho. Contra o Botafogo nós jogamos de igual para igual Sabia-se que quem marcasse o primeiro tento venceria Com Lua no nosso time poderemos fazer muito mais.

— O Vasco está ferido?

— Por isso mesmo vai ser melhor. Escreva que será um jôgo renhido e não se arrependerá. A nossa equipe vem jogando bem desde o início do campeonato e a tendência é crescer sempre.

NADA COM SABARA

— Lua, então, é presença certa.

— Exato. Tirou o gêsso. Fêz individual e treinou em conjunto. Vai reaparecer em boa forma.

— E Sabará?

— Sabará foi só um susto. Suspeitávamos que houvesse fratura, mas a radiografia tirou as dúvidas Foi medicado e continuará no comando.

— Qual será o time da Portuguêsa, pode cantá-lo?

— Pois não. E' o time que enfrentou o Botafogo, com Lua. Temos, então, Antoninho, Flodoaldo e Juvaldo; Niraldo, Russo e Tião II; Barbozinha, Lua, Sabará, Tião I e Ronald.

Degola do empresário pelo projeto Murgel

— As excursões de equipes de futebol sòmente serão aprovadas pela CBD quando contratadas entre clubes ou entre clubes e entidades — declarou à reportagem do DC o sr. Luís Murgel, Presidente da CAI e encarregado de elaborar o projeto de regulamentação das atividades de empresários de futebol

— Visa essa medida — acrescenta Murgel — acautelar os direitos dos nossos clubes quando excursionam no exterior que, na maioria das vêzes, entregues a empresários poucos escrupulosos, ficam em situação constrangedora.

EMPRESÁRIOS DE FORA

— Conclui-se — retrucou o repórter — pela sua exposição que o seu trabalho não admite a interferência de empresários nas excursões.

— Exatamente. Só dessa forma é que se poderá dar ampla garntia aos clubes que excursionam. De outra maneira não há como pretender qualquer interferência da C. B. D. em excursões fracassadas.

SUL-AMERICANO DE VOLEI

BRASILEIROS CHEGARAM E VÃO TREINAR

PORTO ALEGRE, 30 (SP-DC) — A representação brasileira (rapazes e moças) que defenderá o prestígio do nosso volibol no Campeonato Sul-americano dêsse esporte, chegou hoje a esta capital, onde o certame se desenrolará a partir de terça-feira próxima

Os rapazes ficaram alojados no Parque Náutico União e as moças na sede recreativa das Bandeirantes e todos a partir de

(Conclui na pág. 11)

BOTAFOGO IRÁ A VENEZUELA

CARACAS, 30 (FP) — Informa-se que a equipe brasileira de futebol do Botafogo estaria disposta a disputar três partidas contra equipes venezuelanas, na primeira quinzena de novembro. Foi, o sr. Carvalho Leite, antigo jogador de futebol, atualmente gerente da "Real-Aerovias Brasil", em Caracas, quem deu a notícia. O Botafogo jogará provàvelmente contra El Português campeão nacional da primeira divisão; El Español, classificado em segundo lugar; e uma seleção dos melhores das cinco equipes da primeira divisão da enezuela.

Esportes à minuta

Basquete

◆ Flamengo (octacampeão carioca) e Palmeiras (supercampeão paulista), jogarão 2a.-feira próxima na capital paulista.

◆ Os jogadores convocados por Kanela para integrar a seleção brasileira que intervirá no Campeonato Sul-americano (no Chile) de Basquete seguirão 2a.-feira para a concentração de S. Pedro (em São Paulo).

Hóquei sôbre patins

◆ Começa hoje, em Barcelona, a Taça Latina de Hoquei em Patins, com a participação de Portugal, Espanha, França e Itália. (ANI).

TÊNIS

◆ No Campeonato Sul-americano de Tenis (em Caracas), o brasileiro Ronald Barnes venceu Ernesto Rios da Argentina, por 6x2, 6x4 e 6x3. Outro brasileiro Ivo Ribeiro ganhou do argentino Roriano por 6x5, 6x4 e 6x2

Automobilismo

◆ Mike Hawthoorn, campeão mundial de automobilismo e outros famosos ases do volante de 16 países foram convidados a tomar parte na corrida "Coronation Safari", a realizar-se na Africa Central, no mês de abril próximo.

Remo

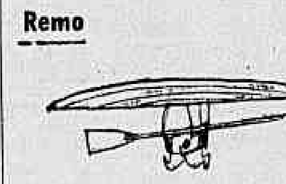

◆ Atirando para o km. da Lagoa Rodrigo de Freitas, o "oito" gigante do Vasco registrou ontem 3'03", com passagem de 1'27" nos 55 m

◆ Amanhã, o Presidente da Federação do Remo avistar-se-á com o sr. Mauro Forjaz, da Federação de Motonáutica, a fim de serem ultimados os detalhes sôbre o "show" aquático na regata do Campeonato de Remo.

◆ Vilela, proa do "4 sem" do Vasco, que fôra atropelado na semana passada, reiniciou seus treinos ontem.

◆ Segunda-feira expirará o prazo para recebimento das inscrições para o Campeonato Carioca de Remo (dia 16 de novembro).

Pugilismo

◆ O pugilista Rory Calhoun derrotou por decisão unânime em 10 rounds, à noite passada, o alemão Franz Szuzina (UPI).

◆ Na capital paulista, na noite de onteontem Fernando Barreto (invicto campeão brasileiro dos meio-médios) ganhou do argentino Angel Cuello no 5.º assalto.

Atletismo

◆ Novo recorde na prova feminina do dardo: a atleta russa Zalagaytine superou a antiga marca, conseguindo 57,49.

◆ Está sendo aguardado com bastante expectativa o atleta Anubes Ferraz que virá de Araçatuba para defender o Vasco no atletismo.

Iatismo

◆ Foi iniciada na manhã de ontem a regata "Santos-Rio", devendo amanhã os primeiros barcos aportarem as águas do Iate Clube do Rio de Janeiro.

Polo Aquático

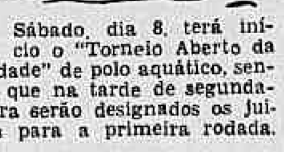

◆ Sábado, dia 8, terá início o "Torneio Aberto da Cidade" de polo aquático, sendo que na tarde de segunda-feira serão designados os juízes para a primeira rodada.

Ski Aquático

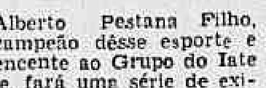

◆ Alberto Pestana Filho, campeão dêsse esporte e pertencente ao Grupo do Iate Clube, fará uma série de exibições nas águas da Lagoa, no dia 16, na parte fronteira ao Estádio de Remo.

2 X 2 ENTRE S. CRISTÓVÃO E BONSUCESSO

Bonsucesso e São Cristóvão empataram de 2x2 ontem à tarde, em Teixeira de Castro, num dos três jogos que inauguraram à quinta rodada do returno do campeonato.

A equipe rubroanil conseguiu manter uma vantagem de 2x1 até aos 43 minutos da fase complementar, quando o centroavante Genivaldo assinalou o tento do empate para os "cadetes".

PRIMEIRA ETAPA — 1x1

O placar foi inaugurado pelo São Cristóvão, com um tento de Russo, empatando o Bonsucesso por intermédio de Artof. O jôgo era disputado com equilíbrio.

EMPATE FINAL

Logo no início do segundo tempo, Artof deu ao rubroanil uma superioridade no marcador que seria mantida até aos 43 minutos. Mas Genivaldo estabelecia o empate definitivo do jôgo. que afinal surgiu como resultado justo.

O juiz foi o sr. Alberto da Gama Malcher (boa atuação), e a renda somou Cr$ 58.660,00 e as equipes formaram assim:

BONSUCESSO: Zé Maria; Jacaré, Santos e Chicão; Antonio e Brandão; Augusto, Artof, Cabrita, Helio e Iedo.

S. CRISTOVÃO: Humberto; Osmindo, Nelson e Décio; Valdir e Medeiros; Geraldo II, Hélio Cruz, Genivaldo, Russo e Olivar.

OTTO GLÓRIA TREINA A SELEÇÃO MILITAR

LISBOA, 30 (ANI) — Oto Glória continua a treinar intensamente a seleção militar de Portugal, com vista à realização do próximo Torneio Internacional. Ontem o conhecido técnico dedicou a tarde inteira ao treino do grupo.

AS RENDAS EM PORTUGAL

LISBOA, 30 (ANI) — Benfica x Belenenses foi o jôgo que maior receita teve no domingo passado: 153 contos. O prélio Sporting x Torreense, que vem logo a seguir na escala de lucros, não rendeu mais que 91 contos.

CURSO
PRÓTESE DENTÁRIA
TURMAS A INICIAR EM NOVEMBRO
Rua Evaristo da Veiga, 35
14º - S. 1401 - Tel. 32-7798

Bola PRA Frente — ARNO

HAVELANGE, EMBAIXADOR DA EUROPA

O semanário parisiense "France Football", que é, sem dúvida, o mais importante da imprensa esportiva da Europa, registrou a presença do sr. João Havelange na França com um longo artigo publicado em grande destaque O Presidente da CBD, que trouxe de seus contatos com dirigentes europeus um projeto precioso — a Copa do Mundo de Clubes —, é assim retratado no final do artigo:

"A Europa, a velha Europa, que conserva a juventude das iniciativas e das idéias, encontrou em João Havelange um embaixador de primeira qualidade. Com sua fôrça tranquila, seu espírito metódico, sua audácia, sua cultura, o Presidente da CBD é um dêsses homens de quem o Brasil, diamante inestimável, precisa para continuar a crescer".

* * *

"Se anos e anos o futebol na Grã-Bretanha foi divertimento do populacho ou dos desclassificados, na velha Itália era o esporte privativo da nobreza. Conta-nos C. M. Magni em seu livro "Il Giuco del Calcio" que, em Florença só fidaldgos praticavam o futebol antigamente. Praticaram-no os Papas, como Clemente II, Leão X, Urbano II, Alexandre, Duque de França, Júlio de Médici, enfim tôda a família Médici. A gente do povo não o podia jogar, baseando-se a proibição no argumento de que só os nobres, os aristocratas sabiam ou podiam, no ardor da luta, controlar os excessos da violência. E é da história que em Roma o "arpasto", futebol primitivo, teria sido o esporte de Catão de Utica, de Júlio César, de Marcos Servilio, de Marco Antonio, de Marco Aurélio, de Crasso, Silas e Petrônio". (Do livro "Regras de Futebol", de Leopoldo Santana).

* * *

Reelegeu-se o sr. Mendonça Falcão deputado estadual paulista. Vitória eleitoral que tem custado os olhos da cara ao futebol de São Paulo, onde se joga o campeonato de manhã, de tarde e de noite, no começo, no meio e no fim das semanas, com rendas de 20, 30 e 40 mil cruzeiros para pagar os votos dados ao deputado Falcão.

Que é que tem o futebol a ver com a eleição do homem? Aparentemente, nada realmente, tudo. Vejamos: o sr. Mendonça Falcão, com os poderes de Presidente da Federação Paulista, negocia com os clubes do interior: em troca, por exemplo, da inclusão do time de Cabrobró na primeira divisão, ao lado do São Paulo e do Santos duzentos votos ao candidato à Assembléia Estadual, João Mendonça Falcão. Um clube daqui, outro dali, duzentos votos de um, duzentos votos de outro, eis que o campeonato paulista tem hoje 20 clubes a disputá-lo e o sr. Falcão muitos milhares de votos a prestigiá-lo. Fórmula simples, como se vê; comércio na sua forma mais elementar: toma-lá — dá-cá, sem dinheiro no meio.

O acôrdo satisfaz plenamente às duas partes: Falcão tem cadeira parlamentar assegurada, sempre; por sua vez, o time do interior não vai fechar as portas por falta de dinheiro. Uma passagem do Santos pelo seu campinho lhe abastecerá as algibeiras por muito tempo. Sem falar na glória que é Cabrobró empatar de zero a zero com o Palmeiras. O Palmeiras que gasta 400 mil cruzeiros por semana para ver-se obrigado a jogar, com prejuízo certo, contra um cabeça de bagre que custa cinco mil cruzeiros, se tanto.

O futebol paulista é o instrumento politico mais infeliz do Brasil: é sacrficado, desmoralizado e consumido pelos truques eleitoreiros mais cínicos a serviço de uma candidatura nociva ao esporte.

Os paulistas acabam de entregar ao sr. Falcão a arma branca com que êle, êsse gozador, continuará apunhalando o futebol.

O oitavo sábio

Inegàvelmente é grande a evolução da nossa polícia no que tange a investigação criminal. Na época da desagregação atômica, quando a ciência avança a passos largos dominando tudo não é mais admissível o uso de métodos de antanho quando se pretende apurar a culpabilidade de alguém ou pelo menos seu interêsse no desenrolar de uma ocorrência criminal.

Exigências de flagrante, prova testemunhal, confissão espontânea ou não, evidência pericial, tudo ficou para trás em face do progresso cada vez maior da psicanálise o moderno método de investigação psicológica que revela o íntimo da consciência e põe à calva os sentimentos ocultos.

Nada de Reiss, Locard, Bischof, Gross, Béroud, H. Rhodes, Soderman e outros especialistas em polícia científica. Tudo isto é antiquado, está superado. Agora é Freud, Mira y Lopez, Koffka, Stern, E. Mira e outros estudiosos da psicanálise que orientam as investigações criminais, fornecem os elementos subjetivos que substituem as provas exigidas pela processualística ainda baseada em princípios atrasados.

Em lugar de depoimentos longos, confissão, acareações, exames periciais, corpo de delito, apreensões, reconhecimentos, procura-se saber a psicologia do delito e sua motivação. Isto sim é moderno, racional, perfeito, compreensível.

E' êste o método adotado pelas autoridades do 15.º DP para apurar a culpabilidade do médico veterinário Afonso Ribeiro Pires no assassínio do engenheiro agrônomo Baltasar de Aroeira Neves.

Para isto as autoridades quando ouviram o suspeito tomaram nota de suas reações, como se levanta ,os característicos que revela ao segurar o cigarro e ao tragar a fumaça. Forma também anotados seus gestos, o modo de andar, a intensidade da voz, as palavras mais frequentemente usadas, os tiques habituais, o brilho dos olhos, a palidez do rosto quando eram feitas determinadas perguntas.

Será a primeira vez entre nós que os ensinamentos freudianos serão usados no esclarecimento de um crime até agora misterioso.

Será a primeira vez que a fumaça que se evola de um cigarro, o modo de cruzar as pernas ao sentar-se, a sucessão de gestos ao falar, o pronunciar das palavras denunciarão um criminoso que não confessa o crime, que não foi visto ao praticá-lo ou ao determinar sua execução.

A psicanálise de um lado e a habilidade no tiro de um certo caçador de jacaré fecharão em tôrno dos punhos do veterinário as algemas empunhadas pelo hábil delegado do 15.º DP. Será uma grande vitória e mais uma vez a Europa se curvará ante o Brasil.

Resta-nos lembrar a sentença de Horácio: "sapientum octavus". E os sábios eram sete!

Tambaíba

João se matou porque não amava sua mulher

Deixando um bilhete para sua espôsa, confessando que não a amava, o trocador João Batista Barreto, de 21 anos, matou-se na noite de ontem, dando dois tiros de garrucha em seu peito, depois de beber alguma coisa no "Bar e Café Grajaú", na Rua Barão de Bom Retiro n. 254.

As autoridades do 18º Distrito tomaram conhecimento da ocorrência e estiveram no local, onde providenciaram o afastamento dos populares e ouviram as testemunhas. Depois, o corpo de João Batista foi removido para o Instituto Médico Legal com guia daquela Delegacia.

ESTAVA CALMO E AGIU RAPIDO

Segundo os depoimentos das testemunhas, João Batista entrou no "Bar e Café Grajaú" sentando-se numa mesa. Depois, passou a escrever em um pedaço de papel, permanecendo assim durante alguns minutos, para, em seguida, pedir que o garçon lhe trouxesse algo para beber. Tomou a bebida e levantou-se, ocasião em que com bastante calma, sacou de uma garrucha e encostou-a ao peito. Algumas pessoas ainda correram, porém êle acionou o gatilho e disparou a arma duas vêzes, tombando morto ao lado da mesa, tendo derrubado uma cadeira em sua queda.

Populares, imediatamente, procuraram socorrê-lo. Uma ambulância foi chamada, mas nada foi possível fazer. João já estava morto. O dono do bar telefonou para o 18.º Distrito e comunicou o fato tendo o comissário de dia comparecido ao local. Depois de ouvir as testemunhas e recolher os pertences de João, ocasião em que encontrou uma carta por êle redigida, à sua espôsa, explicando os motivos de seu gesto. O corpo do suicida após as formalidades de praxe, foi removido para o IML.

BILHETE PARA A ESPOSA

O bilhete deixado por João é o seguinte: "Querida Célia... Quero que desculpe o meu gesto; mas eu não poderia mais continuar lhe enganando. Nunca lhe amei e casei-me com você pelo simples fato de ter uma companheira. Trate bem do Joãozinho e ensine-o a ser um homem de bem. Adeus, e peço-lhe, reze por mim. As.) Teu João".

UM MOTORISTA DE LOTAÇÃO IRRESPONSÁVEL

O motorista do autolotação número de ordem 2.254, no sábado último, ao trafegar em excessiva velocidade, pela Avenida Maracanã, cêrca das 14,30 horas, quase atropelou um ciclista e, como êste o recriminasse pela imprudência, parou o carro e tentou agredir o rapaz, o que os passageiros impediram.

Anteontem pela manhã, na Rua Hermengarda, como reconhecesse um dos passageiros que o haviam censurado no sábado, recusou parar o carro, apesar de vasio, e ainda gritou: "no meu carro, não".

HARAQUIRI A GILETE

Geraldo Conceição, lavrador, solteiro, residente na Rua César Sobrinho, 416, Caxias, tentou o suicídio ontem, à tarde, com uma gilete, alegando que está desempregado e doente. Foi hospitalizado em estado gravíssimo, apresentando dois feriments no abdomen, um no pescoço e um em cada braço. A delegacia local registrou o fato.

DOENÇAS DA PELE
Sífilis Câncer Eczemas Verrugas Espinhas Queda do Cabelo Furúnculos etc
Dr. Agostinho da Cunha
Assembléia, 73 . Tel 42-1156 e 45-1818 Das 16 às 19 horas

RAIOS X
Dr. Victor Côrtes
Exames radiológicos em residências
TOMOGRAFIAS
Diàriamente das 8 às 11 e das 14 às 17 horas
RUA ARAÚJO PÔRTO ALEGRE, 70
9.º andar — Tel.: 22-5330

LLOYD BRASILEIRO Patrimônio Nacional
Escritório Central: Rua do Rosário, 2/22
Tel.: 23-1771
Passagens: Avenida Rio Branco, 44/46
Tel.: 43-1247

NORTE
RODRIGUES ALVES
Sairá a 7 de novembro para: Maceió — Recife — Cabedelo e Natal.
Receberá carga nas Docas, até 31 do corrente.

EUROPA
SAIDAS DO RIO
LOIDE URUGUAI
Sairá a 7 de novembro para: Vitória — Salvador — Cabedelo — Havre — Dunquerque — Londres — Antuérpia — Roterdam — Bremem e Hamburgo.

LOIDE BRASIL
Sairá a 17 de novembro para: Vitória — Barra de Ilhéus — Salvador — Cabedelo — Casablanca — Gibraltar — Barcelona — Marselha — Nápoles e Gênova.

AMÉRICA DO NORTE
SAIDAS DO RIO
LOIDE CUBA
Sairá a 31 do corrente para: Barra de Ilhéus — Salvador e Nova Iorque.

AMÉRICA DO NORTE
SAIDAS DE SANTOS
LOIDE CUBA
Sairá a 29 do corrente para: Rio — Barra de Ilhéus — Salvador e Nova Iorque.

AVISO
Qualquer alteração na data de saída dos navios, será publicada neste local.

O MOTORISTA "MANSO"

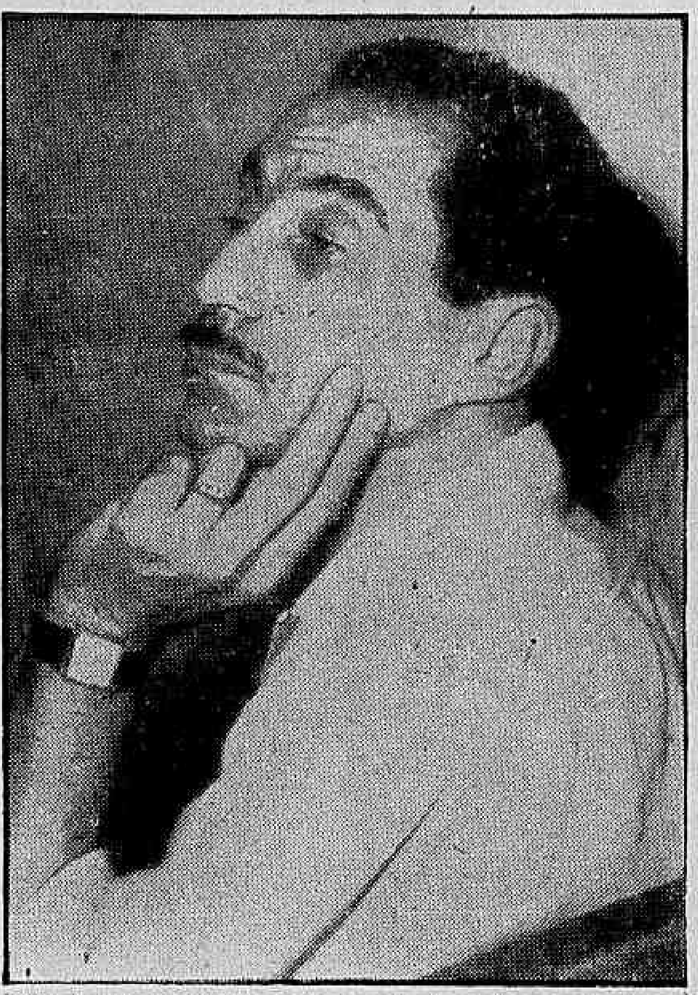

O motorista Valdemar Soares de Azevedo, conhecido por "Manso", quando prestava declarações. Afirmou ter conduzido os assassinos do soldado da Polícia Militar, sem que tivesse participado dos assaltos

Presos os sírios que vendiam TV a 20 mil

Os sírios Ali Salim Habib e Salah Ahmod Habib, processados no Rio como estelionatários, foram presos, ontem, em Florianópolis, onde se haviam estabelecido para vender aparelhos de televisão (a vista e a prazo) por Cr$ 20 mil.

Ali e Salah deram um prejuízo de Cr$ 2 milhões ao comércio carioca e foram reconhecidos pela Polícia catarinense por meio de fotografias enviadas daqui. Êles serão recambiados para cá.

TROCARAM DE NOMES

Ali e Salah estabeleceram-se na Capital de Santa Catarina, com escritório de vendas de rádios e televisões, trocando os seus verdadeiros nomes para Sami Dessaskie e Mahmod Ismael Elzebel. Televisões que custam Cr$ 50 mil, eram oferecidos a Cr$ 20 mil, à vista ou a prazo. Todos os aparelhos tinham sido adquiridos fraudulentamente na praça do Rio. Devido à grande redução de preço, todos os aparelhos, à medida que chegavam aos escritórios dos meliantes, eram vendidos ràpidamente. A notícia correu célere entre os interessados e o Delegado de Roubos e Furtos de Florianópolis, se lembrando de "estouros" semelhantes ocorridos no Rio, tratou de investigar os negócios da suposta firma, vindo a saber que os comerciantes estavam sendo procurados pela polícia carioca, pelas fotografias colhidas em jornais desta Capital.

DESMASCARADOS

Intimados pelo Delegado de Florianópolis a esclarecer a trama, os estelionatários Ali Salim e Salah Admod negaram a procedência de sua suspeita, mas foram desmascarados com as fotografias que o Delegado lhes apresentou. Metidos no xadrez, a notícia da prisão dêles foi imediatamente transmitida para a polícia carioca. Designados os investigadores Jorge Rodrigues e Milton Fabiani para trazê-los de volta, embarcaram, na manhã de ontem, para Florianópolis.

JÚRI DE RUI DE FREITAS VAI EM MEIO

No 2º Tribunal do Júri iniciou-se, na tarde de ontem, o julgamento do réu Rui de Freitas Guimarães, acusado de haver assassinado Carlos Bolchein, a tiros de revólver, em 12 de março de 1957. Até encerrarmos os trabalhos desta edição, prosseguia o julgamento.

Preside à sessão do júri o juiz Rafael Rolim, estando a acusação a cargo do promotor Martinho da Rocha Doyle, auxiliado pelo advogado José Bonifácio, contratado pela família da vítima. Atuam na defesa os advogados Evandro e Raul Lins e Silva.

TELEFONEMA AMEAÇADOR

No dia 12 de março de 1957, cêrca das 20,30 horas, Rui de Freitas encontrava-se em sua residência (Praia de Botafogo, 154, 4º andar), quando recebeu um telefonema ameaçador de Carlos Bolchein, segundo consta do seu depoimento. Intimidado com a ameaça, comunicou-se com o coronel Milton Sarmento, do Gabinete do Chefe de Polícia, solicitando garantias. O militar tomou as providências necessárias, mas estas chegaram tardiamente, pois não impediram que Rui matasse Carlos Bolchein, a tiros de revólver, ao ser agredido por êste com um guarda-chuva.

INCÊNDIO EM OHIO

CLEVELAND (Ohio), 30 (FP-DC) — Numa explosão, ontem, em uma fábrica de soldas, desta cidade, morreram quatro operários, ficando feridos cêrca de oito trabalhadores.

Acorreram ao local do sinistro 25 bombeiros, os quais ficaram asfixiados no interior das dependências, pelas emanações tóxicas, tendo sido recolhidos a um hospital.

FUNCIONÁRIO ATROPELADO

Na esquina da Avenida Brasil com a Rua 29 de Junho, José Camilo de Sousa, funcionário da Aeronáutica, residente na Rua Aripibuí n. 115, Inhaúma, foi atropelado por um carro particular de chapa ignorada, sofrendo fratura exposta da perna direita. Depois de medicado no Hospital Getúlio Vargas, foi removido para o Hospital da Aeronáutica. O 20º DP registrou o acidente.

CORRE PERIGO

O japonês Yuzo Arii, cuja vida em liberdade é considerada perigosa para os componentes da "gang" oriental, está correndo o risco de ser assassinado por Lin Fu Chou. Também foi visto no Rio

ASSALTANTES DE ROCHA MIRANDA SÃO CAÇADOS

Travaram tiroteio durante madrugada

Autoridades dos 19º, 23º e 24º Distritos estão efetuando diligências, nos subúrbios da Central e Leopoldina, a fim de localizar os quadrilheiros que, na madrugada de ontem, assaltaram duas casas comerciais, feriram três pessoas e assassinaram o soldado da Polícia Militar, Secundido Loureiro Dias, durante o duelo à bala que travaram com os policiais, em Rocha Miranda.

O motorista Valdemar Soares de Azevedo, conhecido por "Manso", apresentou-se, na manhã de ontem ,ao delegado Jorge Pastor, do 24º DP. Contràriamente ao que supunha a Polícia, Valdemar declarou que não participou dos assaltos. Apenas conduziu três indivíduos, de Cascadura à Rocha Miranda, como passageiros do seu carro (chapa 4-94-32). Soube depois que êles trocaram tiros com a Polícia.

VITIMAS REAGIRAM

O primeiro assalto da quadrilha foi realizado às 22,30 hs. de 4a. feira quando êles saltaram de um carro chapa 4-94-22, de duas côres, marca **Lincoln**, ano 1941, em frente ao número 222 da Rua Aizira Valdetaro, no Engenho Novo, onde existe uma tendinha. No veículo ficaram o motorista e uma moça, enquanto três outros elementos penetravam no estabelecimento. Avisaram que se tratava de um assalo. O mecânico Lélio de Jesus (22 anos) e o portuário Pedro de Queiróz (57 anos) que estavam na tendinha, não se deixaram revistar e reagiram. Os assaltantes os agrediram a coronhadas, após o que se retiraram, fugindo no automóvel. Lélio e Pedro dirigiram-se ao Pôsto de Assistência do Méier, onde se medicaram. O fato foi registrado no 19º Distrito.

ASSALTO 'A PADARIA

Trinta minutos depois os assaltantes voltaram a agir. Desta feita pararam o carro em frente à Padaria "Dois de Maio", situada na Rua Dois de Maio, n. 735 de propriedade de Domingos dos Santos. Na casa comercial o sr. Domingos recusou-se a entregar-lhes a féria e foi por êles baleado na região lombar esquerda. Nessa ocasião passava pelo local o motorista Osvaldo Loureiro Monteiro. Procurou intervir em auxílio do padeiro e levou um tiro. Depois, os assaltantes retiraram tôda a quantia que havia na caixa registradora e os objetos de valor de suas vítimas, fugindo em seguida. O padeiro e o motorista foram removidos para o Pôsto de Assistência do Méier, tendo o segundo sido transferido para o Hospital Pedro Ernesto, onde ficou internado em estado grave. Novamente a Polícia do 19º Distrito registrou o fato.

O comissário Costa Junior, de dia naquela Delegacia, solicitou imediatamente o concurso de diversas viaturas da rádio-patrulha e saiu em perseguição dos quadrilheiros. Enquanto isso, os assaltantes quando trafegavam pela Rua Curupaiti, próximo ao número 317, assaltaram o sr. Irineu Ferreira de Melo que caminhava pela calçada. Estacionaram o carro e de armas em punho o intimidaram. O sr. Irineu entregou-lhes todos os seus pertences, inclusive a importância de Cr$ 1.500. Achando que o assalto não lhes rendeu muito, os assaltantes espancaram a vítima, evadindo-se novamente. O sr. Irineu foi ao Pôsto de Assistência do Méier e se medicou, após o que dirigiu-se ao 23º Distrito, onde apresentou queixa.

DUELO COM A POLICIA

Ao que se presume, da Rua Curupaiti, os assaltantes rumaram para a Estação de Rocha Miranda, onde estacionaram o carro a poucos metros da Rua Topázio, ficando em seu interior o motorista e a jovem. Os quadrilheiros rumaram para a "Churrascaria Brasília", onde encontram o indivíduo Iracílio de Tal, a quem interpelaram, a respeito de uma antiga rusga entre êles, surgida numa discussão com a quadrilha, em Cascadura. Desde então os assaltantes o procuravam para matá-lo. Iracílio pediu proteção ao guarda-municipal Geraldo Gaudio Simões, que solicitou o auxílio aos componentes da viatura 64 da Rádiopatrulha. Juntos caminharam em direção aos assaltantes, interrogando-os sôbre a presença dêles.

Estes nada responderam e quando os policiais os cercaram, sacaram de suas armas e iniciaram tiroteio. O soldado da Polícia Militar, Secundino Loureiro Dias, que procurou auxiliar os policiais, foi mortalmente atingido na altura do coração por um tiro, vindo a falecer quando era removido para o Hospital Carlos Chagas. Conseguindo romper o cêrco policial, os assaltantes voltaram ao veículo e fugiram.

A Tôrre da Rádiopatrulha determinou que tôdas as viaturas de serviço nos subúrbios da Central e da Leopoldina entrassem, imediatamente e vasculhassem tôdas as ruas, com a finalidade de localizar os assaltantes. As barreiras interestaduais foram avisadas. Tôda a Polícia da Zona Norte estava empenhada em diligências.

Às 3 horas de ontem, compareceu à Delegacia do 24.º Distrito, o trocador de ônibus Aluísio de Araújo, que presenciou o tiroteio e havia tomado nota do número da placa do carro dos assaltantes. Afirmou ao comissário Mascarenhas que o carro era um "Lincoln", ano 1941, de duas côres, placa 4-94-22. Logo depois, apurou-se que tal veículo estava registrado em nome de José de Oliveira. Este declarou que não sabe se o "Lincoln" foi dêle ou se o vendeu a alguém. Quanto ao indivíduo conhecido por "Manso", que o estaria dirigindo, afirmou que não conhecia. Desde 1954, aquêle carro não é emplacado.

IDENTIFICADO O BANDO

Durante as diligências levadas a efeito na manhã de ontem, conseguiram os policiais identificar os assaltantes. Um dêles é Humberto de tal, conhecido contraventor, que há um mês esfaqueou o banqueiro de corridas de cavalos, "Cadunga", cujo ponto é no Largo da Taquara. Os outros são o motorista "Manso" e os ex-presidiários conhecidos pelos vulgos de "Neco" e "China Morfético". Todos estão foragidos.

As 10,30 horas de ontem apresentou-se ao delegado Jorge Pastor, titular do 24º Distrito, o motorista Valdemar Soares de Azevedo, afirmando ser conhecido pelo vulgo de "Manso" e ser o choler do carro chapa 4-92-32, marca "Lincoln", de côr preta, ano 1941.

NAO PARTICIPOU

Prestando declarações, sem que fôssem tomadas por têrmo, o motorista contou que, após servir a dois fregueses distintos, voltou ao seu ponto na Rua Sidônio Paes, em Cascadura. Logo depois, três indivíduos tomaram o seu carro. Já os conhecia de vista. Rumaram para a Estação de Rocha Miranda. Durante a viagem os três elementos conversaram sôbre as garotas que plenajavam conquistar, dizendo que iam buscá-las na "Churrascaria Brasília", na Rua Topázio, 206.

— Ali estacionei o carro — narra o motorista — e por duas horas os esperei. De repente notei que havia uma aglomeração na citada casa comercial. Vi que a discussão era com os meus passageiros. Depois, eles voltaram para o carro e pediram que eu rumasse para Cascadura. Tínhamos andado alguns metros quando um dêles mandou que eu parasse. Subi com o veículo numa calçada, êle saltou e dirigiu-se para a "Churrascaria Brasília". Momentos depois ouvi diversos disparos e o indivíduo voltou correndo, dizendo que queriam matá-lo. Liguei o carro e voltamos para Cascadura, onde êles pagaram a corrida.

Valdemar declarou que, sabedor da ocorrência, se comunicou com o patrão, o sr. Antônio Chaaid de Azevedo, a quem notificou que iria apresentar-se. Negou ter participado dos assaltos e disse nada saber a respeito.

O investigador Hélio, que interrogou "Manso", não acredita em suas declarações e o submeterá novamente a severo interrogatório, após o que realizará diversas diligências, levando-o em sua companhia.

POLICIAIS APÓS O DUELO

Diversos policiais e patrulheiros da viatura 64 da Radiopatrulha, quando vasculhavam as ruas de Rocha Miranda, após o duelo que travaram à bala com os assaltantes

Polícia caçando Lin em Copacabana tôda

Policiais da Delegacia de Homicídios de São Paulo, orientados pelo delegado paulista Paulo Azambuja, desde as primeiras horas da madrugada de hoje, fazem diligências em Copacabana, para prender o chinês Lin Fu Chou, um dos autores do tríplice homicídio dos chineses. Lin foi visto ontem nas proximidades da Avenida Atlântica.

Os detectives paulistas Mozar e Kurt identificaram o médico carioca que fêz curativos no nariz do japonês Yuzo Arii, cujo consultório fica na Zona Sul. Temem os policiais, que Lin Fu tenha vindo ao Rio para assassinar Arii, cuja vida em liberdade é considerada perigosa para a quadrilha.

PRINCIPAL CABEÇA

A reportagem do DC, o delegado Paulo Azambuja afirmou que, "o chinês Lin Fu Chou, um dos chefes da quadrilha oriental, é considerado um dos autores do plano do assassinato do millonário Li Chin Dea, de seu Secretário Joseph T. C. Pei e do pasteleiro Chen Hui Ming, cujos corpos foram encontrados nas águas do Rio Pinheiros, na Capital paulista. Sua prisão é o objetivo de tôdas as investigações da Delegacia de Homicídios, tanto que não medirá esforços para prendê-lo".

O chinês Lin Fu Chou que estava escondido nas matas de Goiás foi visto duas vêzes durante o dia de ontem, no Rio. A primeira foi no Mercado Municipal, tendo êle desaparecido logo depois. À noite, Lin voltou a ser visto, dessa feita em Copacabana. Assim que tomou conhecimento de tal fato, o delegado Paulo Azambuja dirigiu-se imediatamente, para Copacabana, acompanhado de seus auxiliares. O bairro está cercado e na madrugada de hoje, os policiais continuavam as diligências, sem que tivessem logrado encontrar Lin Fu Chou.

O depoimento do médico que fêz curativos em Yuzo Arii foi tomado em sigilo e êle narrou, que o japonês deve estar com o nariz sangrando muito, pois sofreu uma hemorragia. Arii também foi visto ontem, no centro da cidade.

MORREU NA CHURRASCARIA

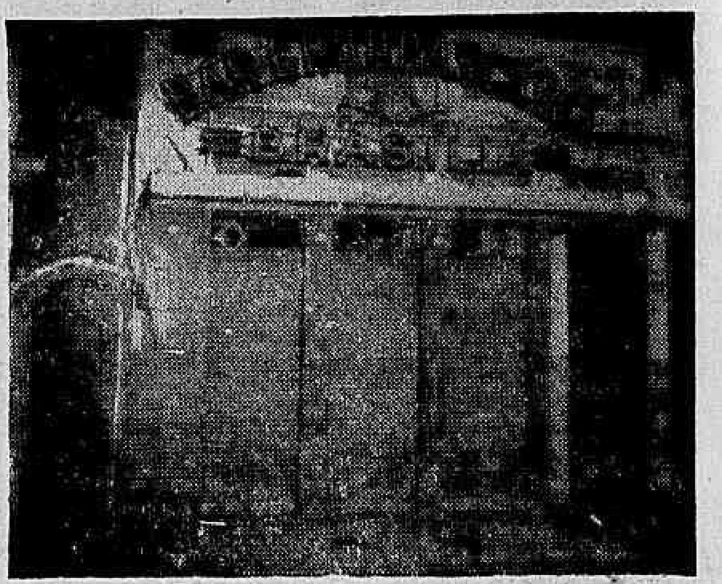

O soldado da Polícia Militar Secundino Loureiro Dias foi mortalmente baleado pelos assaltantes durante o duelo, em frente à "Churrascaria Brasília", na Rua Topázio, 206, em Rocha Miranda

INTRUJÃO SIRIO NÃO CHEGA A SER DIPLOMATA

A Embaixada da República Árabe Unida informou, ontem, em nota à imprensa que Chaugaat Jaceferi, acusado de comprar objetos roubados, não é seu funcionario, mas apenas dactilógrafo contratado.

Prêso pelo assalto a mais de 50 apartamentos da Zona Sul, Edson Duarte de Melo, há dias, disse que seu intrujão era Chaugaat "alto funcionário da Embaixada da Síria".

A NOTA

Diz a nota da Embaixada da República Arabe Unida:

"A respeito das notícias, divulgadas em alguns jornais desta capital, referentes à compra, por parte de "alto funcionário da Embaixada da Síria" de alguns objetos roubados, a Embaixada da República Arabe Unida (Egito e Síria) informa que o citado sr. Chaugaat Jaceferi não possui qualidade alguma, administrativa, politica ou diplomática, não fazendo parte do quadro de funcionários desta Embaixada, sendo dactilógrafo contratado localmente, como de praxe, em casos parecidos".

A Embaixada afirma que não tem responsabilidade alguma nos assaltos, nem na receptação dos objetos roubados.

DESPEJO CONTRA MINISTÉRIO

José de Castro Delabela propôs na 2a. Vara, 1º Ofício, da Fazenda Pública, ação de despêjo contra o Ministério da Justiça e Negócios Interiores, por falta de pagamento dos aluguéis de novembro e dezembro de 1957 e mais junho e julho do corrente ano, do 10º pavimento ocupado pelo Conselho Penitenciário, na Rua da Assembléia, 51, num total de Cr$ ... 126.000,00.

KRUEL FAZ RODÍZIO DOS DELEGADOS

Estabelecendo um rodízio na Polícia, o general Amauri Kruel deslocou ,ontem, de seus setôres diversos delegados cariocas.

As substituições determinadas em portaria entrarão em execução dentro de 48 horas.

SUBSTITUIDOS

Foram designados pela portaria: para servir no 2.º Setor Distrital, o delegado Fausto Barreto da Camara Durão, Chefe substituto da CDCC, passando para esta o delegado Atílio de Pila do 2.º SD; para o 5.º DP Carlos Navarro de Andrade do 27.º DP; para o 9.º DP, Valdir de Matos Dias, do 12.º DP; para o 25.º, Nilton Lopes da Costa, do 5.º DP; para o 12.º Cláudio Vieira Peixoto, do 30.º DP; para o 13.º Edgard Xavier de Matos, do 25.º DP; para o 27.º, Edgard Figueiredo Peçanha, do 26.º DP; para o mesmo DP, João Elias Corrêa da Costa, do 9.º DP e para o 30.º DP, José Augusto da Silva, atuando no 18.º DP.

EXPLICADOS OS CRIMES DE MACHACALIS

B. HORIZONTE, 30 — (Asap.-DC) — Foi decretada a prisão preventiva dos assassinos do prefeito de Machacalis (Manuel José Vital), de sua espôsa (Maria Rita de Jesus) e de Miguel Oliveira.

Dois dos autores do duplo-homicídio foram detidos: os irmãos Osmane e Antônio Oliveira. O terceiro criminoso está foragido, como também o filho do Prefeito assassinado — José Vital — que matou Miguel de Oliveira, dando origem à tragédia.

SITUAÇÃO TENSA

Despachos de Machacalis informam que é tenso o ambiente naquela cidade mineira, o que levou o delegado-auxiliar José Geraldo Araújo a solicitar a substituição do destacamento policial que está mantendo a ordem. Seis investigadores partiram para aquela localidade, a fim de reforçar o policiamento e restabelecer a ordem.

TUDO APURADO

Em comunicação telegráfica ao Secretário de Segurança — sr. Ribeiro Pena — o Delegado-Auxiliar de Machacalis, José Geraldo Araújo, acentuou que já apurou todos os detalhes do crime e que dentro de poucos dias finalizará o inquérito.

VÍTIMA FOI ABSOLVIDA: NÃO É VADIA

O juiz (da 16a. Vara Criminal) Alvaro Teixeira absolveu, na tarde de ontem, Lenita Ferreira Barros, cujo advogado, Paulo Gomide Leite, mostrou que no processo não havia elementos que configurassem o crime de vadiagem.

Lenita foi processada por determinação do Juiz da 24a. Vara Criminal, Alcino Pinto Falcão, num processo em que ela figurava como vítima.

NAO TINHA PROFISSAO

Iracema Araújo de Oliveira agrediu a Lenita, causando-lhe lesões corporais. O Juiz da 24a. Vara, depois de absolver Iracema, processou Lenita por vadiagem, por haver esta, numa fase do sumário, declarado não possuir profissão.

Distribuído o processo ao Juízo da 16a. Vara Criminal, Lenita fêz prova de que é viúva, recebendo montepio de seu falecido marido, o sargento Osmar Ferreira Lemos, da Polícia Militar.

Lenita e Iracema eram grandes amigas, vindo Iracema a descobrir, depois de viúva, que Lenita mantinha relações íntimas com seu espôso, sargento Clenoir Oliveira.

CIDADE INCENDIADA

HONG-KONG, 30 (FP-DC) — Violento incêndio devastou, num espaço de duas horas, a Cidade de Kao Lung, que fica no enclave britânico desta possessão, resultando o desabrigo de mais de 500 pessoas. Em dado momento, a violência do sinistro foi de tal proporção que vários navios que se achavam ancorados na baía foram obrigados a deixar o pôrto.

VIÚVO QUIS MORRER

Tentou suicidar-se, ingerindo formicida com água o funcionário aposentado da Light, Artur Martins Valente viuvo de 65 anos português, residente na Rua Divisória 196, em Bento Ribeiro. No Hospital Carlos Chagas, onde foi internado, apurou o investigador de plantão, que Artur sofria de neurastenia.

NOVA FROTA A SERVIÇO DAS LINHAS
Rio - Cachoeiro - Vitória e Guarapari
VIAÇÃO ITA[illegible] MIRÍM LTDA.
NOVO HORARIO
De Vitória ao Rio de Janeiro — às 7,00 e 21,00 hs.
Do Rio a Vitória — 5,40 e 19,20 horas.
De Cachoeiro ao Rio — [illegible] e 17,30 hras.
Do Rio a Cachoeiro — [illegible] e 20,20 horas.

IPASE — Departamento de Aplicação de Capital

CONCORRÊNCIA ADMINISTRATIVA

EDITAL N.º 132/58

Fornecimento de conexões de ferro galvanizado para o Conjunto Residencial do IPASE em Brasília

O Presidente da Comissão de Concorrências do Departamento de Aplicação de Capital do IPASE, criada pelas instruções n.º 41, de 2 de junho de 1956, faz público, para conhecimento dos interessados, que, no dia 7 de novembro próximo vindouro, às 17,00 horas, o referido órgão receberá propostas para o fornecimento de conexões de ferro galvanizado, para os 11 blocos da primeira etapa das obras do Conjunto Residencial do IPASE em Brasília, conforme Edital n. 128/58, publicado no "Diário Oficial" de 24 de outubro corrente, às fls. 22.943 e 22.944.

Rio de Janeiro, 29 de outubro de 1958

COMISSÃO DE CONCORRENCIAS DO DC

CARLOS ARNAUD FERNANDES

Presidente-Substituto

IRMÃ PASQUALINA

Irmã Pasqualina, que durante quase meio século, serviu a Pio XII, foi recebida, ontem, por João XXIII. O novo Papa agradeceu-lhe o estado em que encontrou, no Vaticano, os aposentos papais, de cuja limpeza ela era responsável. A imprensa comunista envolveu o nome da freira numa intriga de evidente intuito político anti-religioso, insinuando ter ela se apropriado indevidamente do "diário secreto" de Pio XII, diário cuja existência, de resto, é uma simples suposição da propaganda comunista

CONCLUSÕES DA 12.ª PAG.

Flôres mais . . .

pois o volume do comércio é quase igual ao dos outros dias. O tabelamento coibe mais a exploração por parte dos floristas dos Cemitérios São João Batista e São Francisco Xavier.

O sr. Ricardo Albuquerque, que compra flôres no Mercado para revendê-las perto do cemitério, considera o tabelamento um absurdo. Disse que a medida prejudica os vendedores ambulantes.

O sr. José Pequeno, do local 28, acha que o tabelamento tem uma grande vantagem: evita a perda de tempo. Segundo êle, quando não há tabelamento o freguês entra em vários locais à procura do mais barato, fazendo com que os floristas percam tempo à-toa. "Com o tabelamento — disse — não tem que procurar. E' só entrar e comprar".

PLEITEADOS

Segundo o sr. Israel Cardoso, os floristas se contentavam com os seguintes preços: palmas holandesas reais (côr de rosa), Cr$ 120; palmas brancas, Cr$ 70; lírios, Cr$ 40; agapantos lilás, Cr$ 50; agapantos brancos, Cr$ 40; cravos brancos, Cr$ 40; cravos vermelhos, Cr$ 30. Estes preços são para a dúzia.

No ano passado vigoraram os seguintes preços: agapantos (brancos e roxos), Cr$ 30; cravos brancos, Cr$ 30; cravos vermelhos, Cr$ 20; lírios, Cr$ 30; palmas de Santa Rita, Cr$ 30; palmas holandesas, Cr$ 65; saudades lilás, Cr$ 10.

Friburgo . .

flôres pa... manter a poesia dessa tradição».

— «Encontrei obstáculos — confessou — mas terminamos vencendo. A Associação do Rio não quer colaboração das demais Associações e, principalmente, da de Friburgo, da qual sou dirigente e que estou autorizada a representar. Os mortos de Pistóia são de todos nós».

FLÔRES DE GRAÇA

Disse o capitão que em Friburgo não se compram flôres, mas o povo é quem dá as flôres, tirando-as de seus jardins: «De cada jardim friburguense sai uma braçada de flôres que vão para todos os nossos mortos de Pistóia».

Acusou o Presidente da Associação do Rio, sr. Jamim Amiden, de querer destruir uma tradição que foi idéia lançada pelo general Araquém Tôrres.

Protesto . . .

lançamento de um foguete com um gato em seu interior a uma altura de 70 quilômetros, e acrescentou que a S. F. N. A. deu a conhecer sua oposição ao plano numa conversação telefônica mantida com a Embaixada do Brasil em Washington.

Estudantes . . .

nardo começou a chorar, dizendo que não mataria ninguém de propósito, pois é pai de 11 filhos, dos quais o mais novo tem cinco meses. O sr. Alfredo Limeira de Niemeyer, advogado de Bernardo, constituido pelo Centro de Beneficência dos Motoristas, declarou que o acidente ocorreu em consequência das más condições de visibilidade. O delegado Agnaldo Amado informou que, há tempos, propusera que o ponto final dos ônibus fôsse localizado mais além, num terreno baldio da Av. Melo Franco. Sua recomendação não foi atendida.

FUGIU

Depois do atropelamento, Bernardo Neves fugiu no veículo e chocou-se, na Rua Carlos Góis, esquina com Ataulfo de Paiva, com uma camioneta. O dono desta saiu em sua perseguição. Na Avenida Vieira o motorista Bernardo abandonou o ônibus. Era o 109 de placa 8-10-23. O trocador Manoel Joaquim da Silva, localizado pela Polícia, foi quem relatou o choque com a camioneta.

Na tarde do dia 29, o delegado Amado estêve no barraco de Bernardo das Neves, à sua procura, mas não o encontrou. Ontem, o motorista apresentou-se, em companhia do seu advogado e ficou numa sala do 1.º Distrito, como medida de garantia contra as ameaças dos estudantes.

DESPEDIDO

Bernardo Neves tem 41 anos e mora na Estrada do Tambá, 810, no Leblon. Além de trabalhar para a Emprêsa Viação Nacional, de onde foi despedido ontem, é motorista do 5.º Distrito de Obras da Prefeitura. Conta seis anos de serviço nessa repartição e na Emprêsa trabalhou sete meses.

Apresenta um ar de estafa e é meio estrábico. Afirmou que trabalha mais de 16 horas, diàriamente, para poder sustentar os filhos. Nos processos anteriores a que respondeu, na 4.ª, 12.ª e 22.ª Varas, por choques de veículos (com vítimas) foi absolvido.

DEPREDAÇÕES

Até às 20 horas de ontem perdurava o clima de intranquilidade no ponto final da linha 109, no Leblon, no cruzamento das Avenidas Ataulfo de Paiva e Melo Franco. Houve várias depredações e o delegado Amado colocou a RP-47 no local, para impedir outros apedrejamentos. Durante a tarde circulou a notícia de que os estudantes iriam incendiar os ônibus ali estacionados e depois, seguiriam, em passeata, até o 1.º DP, para exigir a prisão do motorista.

Mais tarde, foram avisados de que Bernardo havia sido prêso e os ânimos acalmaram-se.

Greve dos . . .

tronômicas, os salários dos bancários continuam estacionários, tanto que o salário mais comum da classe é de Cr$ 5.120.

A ASSEMBLEIA

O Sindicato dos Bancários ainda está tentando obter um local para promover na próxima semana uma assembléia de massa, quando deverá ser dada a ordem de deflagração de greve.

A fixação da data da assembléia está na dependência dos líderes da classe conseguirem o local adequado.

CAVALOS RUSSOS NOS E.U.A.

BERLIM, 30 (UPI) — Dois cavalos da URSS foram enviados, hoje, de avião, de Berlim Ocidental, com destino aos Estados Unidos, onde competirão com animais da Argentina, França, Grã-Bretanha e Estados Unidos no Grande Prêmio Internacional de Laurel, em Nova Iorque.

Os turfistas locais dizem que esta é a primeira vez, desde a revolução bolchevista, que cavalos soviéticos participam de provas turfísticas no Ocidente.

Os potros, de 3 anos, se chamam Garnir e Zaryad.

NOVE "FORFAITS"

Conforme declarações de "forfait" apresentadas à Secretaria da Comissão de Corridas, não correrão hoje os animais:

REDOMA	2a. prova
CERVEJA PRETA	2a. prova
RIACHO	4a. prova
SUPIMPA	6a. prova
XANTIPA	7a. prova
HACONGA	7a. prova
BOULEVARD	8a. prova
PETER PAN	8a. prova
UNDALO	8a. prova

CARDIOLOGIA — ANGIOLOGIA
(Arterias, veias, capilares)
GERIATRIA (doenças da velhice)
Eletro, Fono e Balistocardiografia
R. México 31 11º and. gr. 1101 — Chamados a domicilio: 36-0515
Dr. Gilberto Aveno
(do Hosp. Serv. do Estado (IPASE). Cons. hora marcada pelo fone: 42-5813 das 15 horas em diante

AUMENTE SUAS VENDAS ANUNCIANDO NA
Rádio Brasil Central
Fundação Coimbra Bueno, pela Nova Capital do Brasil
Avenida Anhanguera, 20
GOIÂNIA — GOIÁS

CONCLUSÕES DA 1.ª PÁGINA

Consistório . . .

XXIII. Sôbre o altar se via um quadro da Descida do Espírito Santo, cobrindo parte do Afresco de Miguel Ângelo.

O Papa, vestido de vermelho e ouro, ostentava a mitra dourada dos bispos. Depois de ser beijado por cada um dos cardeais, abraçou-os murmurando palavras de saudação.

O APARTAMENTO

O papa João XXIII deverá ocupar apenas três dos 22 aposentos que constituem sua residência oficial no Palácio Apostólico do Vaticano.

João XXIII tomou posse oficialmente ontem de apartamento e, pela primeira vez, dormiu na cama de acajú usada pelo falecido Pio XII.

Nada foi tocado nos aposentos papais. Tudo está como deixou Pio XII quando em julho se transferiu para sua residência de verão em Castel Gandolfo.

Na parede que separa o gabinete do dormitório, há duas estantes ocupadas por livros. Entre elas, a escrivaninha do Santo Padre e uma poltrona estofada. Sôbre a escrivaninha há um telefone branco. Na parede atrás da escrivaninha, um grande crucifixo de marfim.

«ABC DO ESPORTE»

Nas estantes estão os discursos encadernados de Pio XII, uma Bíblia e diversos volumes, entre os quais o «ABC do Esporte», obra italiana. Há, ainda livros de teologia, dicionários de latim, francês, italiano, alemão, espanhol e português, «Webster» e a Enciclopédia Britânica.

Uma porta do gabinete conduz a um corredor de onde, por uma escada de mármore, se chega à biblioteca e capela particulares do Papa.

O terceiro aposento é um salão de recepções, onde há um sofá e uma escrivaninha.

A cerimônia, mais solene da Igreja está sendo preparada para o novo Papa: a da coroação.

Precedido dos dignatários eclesiásticos e leigos, da Côrte, o Papa, depois de revestido dos paramentos sagrados na sala denominada dos "Paramenti", no primeiro andar do Vaticano, sobe à "sedia gestatoria", na Sala Ducal. Pela escadaria real, o cortejo papal, escoltado pelos guardas suíços, trajados com uniformes do Século XV, e pelos guardas nobres, com capacete com crinas, trajando túnica escarlate, chega ao pórtico da Basílica de São Pedro Aí, instala-se no trono especial diante da Porta Santa, que somente é aberta nos Anos Jubilares, em cada 25 anos. Os cardeais tomam assento em bancos, no redor do Papa. O cardeal Federico Tedeschini, arcipreste da Basílica, pronuncia um discurso, e apresenta o Santo Padre ao clero do Vaticano. Cônegos, beneficiados e clérigos desfilam diante do Papa, beijando-lhe o pé.

Em seguida, forma-se novamente o cortejo papal, penetrando na Basílica, em cujas imensas abóbadas ressoa o hino "Tu Es Petrus", entoado pelos côros da Capela Sixtina. Depois de haver adorado o Santíssimo Sacramento, na capela em que é conservada a Eucaristia, recebe o Papa a obediência dos cardeais, dos patriarcas, dos arcebispos e dos bispos presentes. Os cardeais depõem a capa escarlate, e revestem-se com os paramentos sagrados. Então o Papa a salmodia do ofício de têrça, e por sua vez se reveste dos paramentos litúrgicos para a missa pontifical.

Forma-se o cortejo para a missa, entoando o cardeal-diácono o cântico que convida para o ritual: "Procedamus in pace, in nomine christi". Quando o Papa aparece, na sedia gestatoria, apontando na nave, um mestre de cerimônias acende um pouco de estôpa na ponta de uma vara prateada, ajoelha-se diante do Pontífice e entôa, de modo grave e lento, a advertência: "Santo Padre, assim passa a glória do mundo" (Pater Sacre, sic transit gloria mundi). Essa cerimônia arcaica, de tão expressivo simbolismo, é repetida por duas vêzes, diante da imagem de bronze de São Pedro, e perto do altar, para lembrar ao novo Pontífice a transitoriedade das coisas humanas.

No altar, onde tem início a missa, recita o Papa o "Confiteor" (Ato de Confissão), e vai tomar lugar novamente na sedia gestatoria, para receber o pálio, que é fixado em sua casula com três alfinetes ornados de pedrarias, como lembrança dos três cravos da Cruz de Cristo. Vai então o Pontífice para o trono, onde recebe a obediência dos cardeais. São cantadas as invocações à confissão dos Apóstolos. A seguir, cantam a Epístola e o Evangelho, junto ao trono, primeiramente em latim, e depois em grego, para simbolizar a universalidade da Igreja de Roma.

Depois do cântico do "Agnus Dei" e do beijo da paz, volta o Papa para o trono, a fim de receber a comunhão, que lhe é levada pelos cardeais diácono e subdiácono. Consome parte da hóstia consagrada, e com a ajuda de um canudo de ouro absorve um pouco de vinho e de água do cálice.

Depois da missa, o Papa, tendo à cabeça a mitra branca, toma assento na sedia gestatoria. Nesse momento, o cardeal-arcipreste na Basílica entrega-lhe em nome do Capítulo, os honorários da missa que acaba de cantar. Trata-se de 25 moedas antigas, contidas numa bôlsa de veludo branco.

Desfila o cortejo, lentamente, pela nave central, atravessa o átrio, sobe a escadaria real, e penetra na "loggia", a cujo fundo instala-se o Papa, no trono. Os côros entoam a litania "Corona Aurea Super Caput Ejus". O cardeal deão, bispo de Ostia, recita o "Pai Nosso" e uma oração em que pede a Deus que conceda ao novo Pontífice a graça de "bem governar a Igreja".

Então, retira o cardeal-diácono a mitra do Papa, que recebe a tiara.

Tendo à cabeça a tríplice coroa, recita o Papa três orações, que lê num livro sustentado por dois bispos assistentes, ajoelhados diante dêle. Pronuncia a fórmula da bênção solene, que comporta indulgência plenária, e novamente toma lugar na sedia gestatoria.

Põe-se o cortejo em marcha para as Salas Real e Ducal. Na sala dos Paramentos, depois que o Papa depõe os paramentos sagrados, o cardeal-deão pronuncia um discurso em que apresenta as tradicionais votos do Sacro Colégio, e que termina com as palavras: "Ad Multos Annos" ("Que viva por muitos anos").

Lutará por . . .

como absurda e inviável. Existem pareceres de eminentes juristas, demonstrando que a lei que fixa a data da mudança já se acha definitivamente incorporada ao texto constitucional. Somente uma emenda constitucional poderia, agora, alterar o dispositivo; e jamais a oposição contará com 2/3 do Congresso para isso. Mas, mesmo que se tratasse de lei ordinária, o Presidente da República estaria preparado para vetar o projeto, que somente seria restabelecido por 2/3 do Congresso, repetindo-se a mesma situação impraticável.

Nobel de . . .

conhecimento de vossa recusa, lamentando-a profundamente. Com simpatia e respeito (a) Oesterling". Foi êste o texto do telegrama dirigido pela Academia ao escritor soviético Boris Pasternak que fôra agraciado com o Prêmio Nobel de Literatura dêste ano.

Ainda a respeito do "caso Pasternak" informam de Viena que um grupo de cêrca de 30 escritores austríacos, dos mais conhecidos, publicou hoje um apêlo "a todos os artistas, professôres e membros de organizações culturais do Ocidente para que condicionem suas relações com os escritores e cientistas soviéticos à reabilitação total de Boris Pasternak como cidadão e como escritor".

O apêlo protesta "contra a restrição feita à liberdade individual e artística dêsse poeta de reputação mundial" e envia "a saudação fraterna dos escritores austríacos a seu grande confrade russo, na solidão a que foi condenado pelo terror intelectual dos dirigentes de seu país".

APÊLO

A Associação dos Escritores Suecos enviou hoje, à Associação dos Escritores Soviéticos, uma carta em que pede que zele para que sejam salvaguardados os direitos de Pasternak.

Além disso, solicitam os escritores suecos aos seus colegas soviéticos seja permitido a Pasternak rever sua posição quanto ao Prêmio Nobel que lhe foi atribuído de modo que possa ir a Estocolmo assistir à Festa Nobel, em 10 de dezembro vindouro.

Todos os Prêmios Nobel são entregues aos ganhadores no dia 10 de dezembro, aniversário da morte de Alfred Nobel, o criador da Fundação que distribui os prêmios.

O comitê americano pela liberdade da cultura, que reune homens como John Steinbeck, Robert Oppenhein, Reinhold Niebuhr e Thornton Wilder, publicou uma declaração assegurando a Boris Pasternak seu apoio na luta que leva a efeito "em nome da liberdade espiritual do homem".

O comitê acentua igualmente a "solidão" que rodeia o escritor, e a coragem com a qual êle recusou, "mesmo no período atual, juntar sua voz ao tonitroante ataque contra a democracia, desencadeado na URSS por motivo do prêmio Nobel".

Doutra parte, o antigo escritor comunista americano Howard Fast, declarou que a campanha soviética contra Pasternak era um dos acontecimentos mais "espantosos" de nossos tempos, um "terrível pesadêlo". De tôda a nação soviética, disse o autor de "Citizem Tom Payne", Pasternak é o único ser humano que emerge com certa dignidade.

PROTESTOS

A Noruega anunciou que reconsiderará seu acôrdo cultural com a URSS devido a que o caso Pasternak revelou os dois países "têm conceitos totalmente diferentes quanto ao significado da palavra cultura".

Por sua parte, o filósofo britânico Bertrand Russell, também ganhador do Prêmio Nobel, disse que está "desgostoso com as autoridades soviéticas que obrigaram o autor do dr. Jivago a renunciar ao Prêmio Nobel".

ROMA, 20 (FP-DC) — A Associação Italiana para a Liberdade da Cultura emitiu uma declaração em que exprime ao escritor russo Boris Pasternak suas mais comovidas felicitações pela conquista do prêmio Nobel que coroa justamente sua obra". Na declaração é expressada "solidariedade a Pasternak, e indignação pelo ignóbil comportamento dos meios oficiais soviéticos e da Associação Soviética de Escritores para com o grande escritor".

PROSSEGUEM ATAQUES

MOSCOU, 30 (FP-DC) — Ainda não foi noticiada oficialmente nesta capital a decisão de Boris Pasternak de recusar o Prêmio Nobel de Literatura. A União dos Escritores da União Soviética continua a declarar que nada sabe a respeito. Quanto à imprensa, prossegue nos seus ataques contra Pasternak, qualificado ontem por Vladimir Semitschastny, primeiro secretário do "comitê" central da Juventude Comunista, de "ovelha sarnenta" e de "ser pior do que um porco".

Esse discurso foi publicado em numerosos jornais. "Sovietskaia Rossia", órgão do partido e do Govêrno na Federação da Rússia, ao se regozijar com a atribuição do Prêmio Nobel de física aos professores Tamm, Frank e Tcherenkov, ataca Boris Pasternak, "êsse renegado", "êsse caluniador". Denuncia as "elucubrações propagadas pelos apologistas do imperialismo a respeito da morte da 'intelligentzia' russa e do marasmo em que se encontraria a vida espiritual na Rússia socialista".

Sallienta "Sovietskaia Rossia": "A 'intelligentzia' soviética vive uma vida criadora ativa. Cria grandes valores nas ciências, na literatura, nas artes. Juntamente com todo o povo, edifica com êxito um futuro radioso — o do comunismo".

Reunião hoje . . .

máticas e de comportamento político impedindo um melhor ajustamento das fôrças da Maioria, que apenas se encontram num ponto remoto: o de uma solidariedade teórica ao Govêrno.

O episódio da votação do Plano de Classificação serviu para completar as observações do Presidente da República, que agora considera inadiável, e vital para o seu Govêrno, um trabalho de reacomodamento pessedista, desde as bases rurais do partido — que é onde reside a sua principal fôrça — até os seus órgãos de cúpula. Essa tese do sr. Juscelino Kubitschek não se contradiz com aquela sua outra de que a aliança PSD-PTB deve ser mantida, e que é do fundamental interêsse do Govêrno. Apenas reconhece êle que o PTB tem peculiaridades que impõem, em certos casos, uma linha diferente de ação, o que, portanto, ser o "partido certo das horas incertas". Este, por natureza, é o PSD.

MAIORIA CONTINUA

O deputado Oliveira Brito, disse ao DC que não tem fundamento a notícia de que o Presidente da República pretende dissolver a sua maioria parlamentar, por estar descontente com ela. Observa que, ao contrário, o Presidente só tem razões para estar otimista, em face da sua vitória no Plano de Classificação e no veto dos inativos. Se certa perplexidade houve logo nos primeiros dias da apuração eleitoral, isso já não existe mais. Por outro lado, o movimento de regeneração pessedista, que agora se promove sob a inspiração do sr. Juscelino Kubitschek, em nada desprestigia a Maioria mas, pelo contrário visa a reforçá-la.

PRESENÇA DE ETELVINO

O sr. Etelvino Lins, que é o autor do esquema de fortalecimento pessedista, esteve ontem pela manhã, em contacto com o Presidente da República, discutindo detalhes do plano. O ex-governador de Pernambuco, que sai da derrota no seu Estado muito reivindicador — a presidência da Câmara, por exemplo — tem contado com a colaboração do deputado Tarso Dutra, do PSD gaúcho, a quem o desastre do partido no Rio Grande do Sul convenceu de que se faz urgente um profundo esfôrço de recuperação nas bases pessedistas de todo o país.

Fórmula . . .

Presidente do Instituto Brasileiro do Café, declarou que nos próximos dias o govêrno brasileiro determinará se haverá ou não a garantia de câmbio de 45 a 60 dias, que o comércio espera há tempos.

Costa Lima regressa hoje ao Brasil depois de haver participado das reuniões de Washington. Discursou durante um almôço que ofereceu aos importadores e torrefatores de café dos Estados Unidos.

CAFÉ SOLÚVEL

Uma boa parte do discurso foi dedicada ao interêsse do Brasil em desenvolver a indústria do café solúvel. Assinalou que, se o govêrno de Juscelino Kubitschek der ao café solúvel o mesmo tratamento que concede ao café verde quanto ao câmbio monetário, isto não deverá causar surprêsa ou objeções entre os torrefatores dos Estados Unidos.

«A razão» — explicou — é que o café solúvel viria eliminar uma grande parte do custo interno e externo de transporte e armazenagem, que em alguns casos atingiria a 75 por cento em pêso e volume do produto».

Afirmou o sr. Costa Lima que as companhias que venham a ser estabelecidas no Brasil para produzir café solúvel teriam grandes vantagens e que o café solúvel, além disso, facilitaria a abertura de novos mercados.

Disse que o café brasileiro é o mais adequado para a produção de café solúvel».

AUMENTAR O CONSUMO

Ao referir-se ao mercado do café nos Estados Unidos, declarou:

«Estou certo de que, com preços estabilizados, poderemos aumentar consideràvelmente o consumo nos Estados Unidos. Esse é o objetivo de nossas reuniões em Washington».

QUEM PRESIDIRIA

Explicou que o acôrdo entre os países latino-americanos produtores de café sairá fortalecido destas reuniões de Washington, "porque a Colômbia e o Brasil convieram em que o representante de um produtor menor, como demonstração de unidade, "Costa Rica, por intermédio de seu Embaixador em Washington, presidirá e fará realizar o acôrdo".

O EMBARQUE

"O Brasil — declarou — está cumprindo plenamente sua retenção da atual colheita. Esperamos que a retenção em sua totalidade dará garantia ao comércio de que a oferta se manterá em perfeito equilíbrio com a procura durante todo o período do acôrdo".

O Presidente do IBC embarca hoje, às 10 horas, para o Rio.

Programa para . . .

(Conclusão da pág. 8)

4 10	HANNAH	6	60
11	POCHULINHA	11	52
12	LADY	12	54

5o. PAREO — às 15,50 horas — 1.600 metros — Cr$ 55.000,00.

		Quilos	
1—1	DAMIRON	3	58
2	COEUR JOIE	1	58
2—3	EL INDIO	5	54
4	HARALEM	6	60
3—5	MEIO MUNDO	9	56
6	TAFUL	10	58
7	DISCIPULO	2	60
4—8	CARAMELO	8	60
9	MITO	4	60
10	DANUBIUS	7	52

6o PAREO — às 16,20 horas — 1.500 metros — Cr$ 65.000,00. (BETTING).

		Quilos	
1—1	MAPA MUNDI	2	58
2	SOUVENIR	9	54
3	GUDRUM	4	54
2—4	BANJO	12	58
5	SIXPENCE	3	52
6	TRISTAO	7	52
3—7	SKIPPER	8	58
8	ELIAS	11	54
9	MASSACRE	1	54
4-10	ARPAGONE	5	52
11	UMBUZEIRO	10	58
12	UNDALO	6	54

7o. PAREO — às 16,50 horas — 1.400 metros — Cr$ 55.000,00 — (BETTING).

		Quilos	
1—1	BIG BEN	11	54
"	HIVAM	14	54
2	TENTO	13	56
3	KEVAL	1	54
2—4	DIMANCHE	12	60
5	OPERANTE	15	60
6	BALENO	9	54
7	JERONIMO	2	56
3—8	DON CARLOS	8	58
9	DOURANDO	4	60
"	BONARI	16	56
"	FIRST LOVE	10	58
4-10	BOMARCHUECO	5	60
11	CIMBRONASSO	7	54
12	CAMPO FLOR	3	58
"	ABANICO	6	60

8o. PAREO — às 17,20 horas — 1.900 metros — Cr$ 66.000,00 — (BETTING).

		Quilos	
1—1	EL BACAN	10	56
"	MINOCHINO	7	58
"	IVONNE DE CARLO	4	52
2—2	HORBAN	3	58
3	TANTALO	14	52
4	COEUR JOIE	2	52
3—5	GOIERÊ	6	54
6	SOLIO	9	54
7	FORUM	5	60
"	TOLETE	1	52
4—8	TIO CARLOS	11	58
9	SOLON	13	58
10	CARAMELO	8	52
"	CERVEJA PRETA	12	52

DR. BOAVISTA NERY
CLINICA MÉDICA
RUA ALVARO ALVIM, 21
14.º and., Sala 1.406 — Terças, Quintas e Sábados das 14 às 16 hs. — Tel: 52-0150
Residência: Tel.: 26-6888

OS ROTARIANOS PLANTAM

Presidente de diversos clubes rotarianos desta capital estiveram em visita ao ministro Mário Meneghetti, a fim de agradecer a colaboração prestada pelo Ministério da Agricultura aos festejos comemorativos do "Dia da Árvore", realizados por aquelas associações. Para as comemorações da data, os "Rotaries Clubs" reuniram, na oportunidade, representantes de 52 nações, que plantaram, no Horto Florestal, um conjunto de árvores típicas dos respectivos países. Durante a visita, o titular da pasta da Agricultura ressaltou a importância da Campanha de Educação Florestal e sugeriu a continuidade da colaboração dos rotarianos, que se prontificaram a assegurá-la. — Na foto, o ministro Meneghetti e os presidentes das associações

Madureira . . .

(Conclusão da 9a página)

fixando o marcador em 2x0 que — é justo que se frise — não forneceu a devida medida da diferença de produção entre madureirenses e banguenses.

DETALHES

Amilcar Ferreira dirigiu a peleja, a renda foi de Cr$ ...... 26.430,00 e as equipes formaram assim:

MADUREIRA: Ari; Bitum e Navarro; Frazão, Apel e Salvador; Wellis, Bira, Nelsinho, Azumir e Osvaldo.

BANGU: — Ubirajara; Joel e Claudionor; Helcio, Adésio e Nilton; Luís Carlos, Mituca, Ivo Medeiros, Décio Esteves e Moacir Bueno.

O Bangu venceu o jôgo preliminar (aspirante) por 4x3.

Brasileiros . . .

(Conclusão da 9a página)

amanhã farão treinos sucessivos de aclimatação.

PERU VIAJA

A delegação peruana já deixou o país com destino a esta cidade e, pela programação de chegada, será a primeira comitiva a se apresentar aos organizadores do certame.

Integrada de 12 jogadoras, a comitiva peruana rumou inicialmente para Buenos Aires e de lá é que seguirá para a capital gaúcha.

O Campeonato Sul-americano de Volibol contará com a participação das seguintes representações estrangeiras: Argentina, Uruguai Chile Paraguai e Peru.

Na rodada inaugural, terça-feira próxima, jogarão Brasil x Argentina, pelo certame feminino, e Paraguai x Uruguai, pelo masculino.

INGRESSOS ESGOTAM-SE

Segundo os organizadores do grande certame, o público tem procurado insistentemente os ingressos destinados às rodadas iniciais do torneio. A animação é grande e isto faz prever grandes arrecadações.

Flu mostrará . . .

(Conclusão da 9a página)

dor implacavel e jogador que se adapta perfeitamente a qualquer dos postos da última linha, deverá constituir um refôrço apreciavel para o cinturão de aço que Zezé armou em frente a Castilho. Se acertar, o quarteto Roberto, Pinheiro, Jair Santana e Clóvis ficará sendo um dos mais positivos da cidade, indubitàvelmente.

NADA MAIS QUE UM TESTE

Quando voltou às Laranjeiras Zezé confessou que não conhecia a maioria dos jogadores com que ia lidar. Prometeu, então, fazer observações profundas. Estudar as possibilidades de cada um. Partindo de uma formação básica, que foi aquela que enfrentou e venceu o América, êle pretendia reestruturar completamente o time. E' isso, justamente, que êle está fazendo agora. O time que pretende lançar, no Fla-Flu, corresponde, nada mais nada menos, a um novo e grande teste. Claro que as arestas serão aparadas e que a equipe estará preparada para fazer uma partida à altura da tradição do clube. Não fôra isso e o técnico não estaria otimista quanto ao jôgo. Diga-se de passagem, seu otimismo para segunda-feira é muito grande.

Teatros e Boites
Programa para sua Noite

O GRANDE IMPACTO TEATRAL DE 58

MILTON RODRIGUES apresenta
os 7 gatinhos
TRAGEDIA DE NELSON RODRIGUES
Direção de WILLY KELLER
Protagonistas: JECE VALADÃO, SANDRA MENEZES
Ator convidado: EUGENIO CARLOS e Grande Elenco.
TEATRO CARLOS GOMES
Hoje, às 21 hs. - Amanhã, às 16, às 20 e 22 horas
Telefone 22-7581

TBC
no TEATRO GINÁSTICO
AR CONDICIONADO PERFEITO
Av. Graça Aranha, 187 - Res. e Inf. 42-4521
"RUA SÃO LUÍS, 27 - 8.º"
de ABILIO PEREIRA DE ALMEIDA
Êxito absoluto em S. Paulo — 7 meses em cartaz
Direção de Alberto D'Aversa
com o Elenco Permanente do TBC
Ar condicionado perfeito — Ingressos à venda a partir das 14 horas da manhã
Hoje às 21 hs. - Amanhã às 16, às 20 e 22,30 hs.

TEATRO COPACABANA
RESERVAS PELO TELEFONE 57-1818 - RAMAL TEATRO
OS ARTISTAS UNIDOS apresentam
a Cia. Nydia Licia - Sergio Cardoso
A RAPOSA E AS UVAS
3 atos de GUILHERME FIGUEIREDO
SERGIO CARDOSO
NYDIA LICIA
LUIZ TITO
WANDA KOSMO
Cenário e figurinos de IRENIO MAIA
Direção de BIBI FERREIRA
2 ULTIMAS SEMANAS
DIA 13: "CHÁ E SIMPATIA"
Hoje, às 21,30 hss - Amanhã, às 16 e às 21,30 horas

TEATRO DE HOJE apresenta
LUTA ATÉ O AMANHECER
de UGO BETTI — Trad. de CARLA CIVELLI
BEYLA GENAUER — DANTON VAMPRE Jr. — HENRIQUE OSWALDO — ISABEL TERESA — LABANCA — NAPOLEAO MONIZ FREIRE e RUBENS CORREA
Direção de PAULO FRANCIS no
TEATRO DO LEME
Telefone: 37-6412
Hoje, às 21,30 horas — Amanhã às 20 e 22,30 horas

Agora no Teatro Jardel
Hoje às 21 horas
A VOLTA DE UM GRANDE ESPETACULO
UMA CURTA TEMPORADA
RODOLFO MAYER em
"AS MÃOS DE EURÍDICE"
2 atos de Pedro Bloch
DIARIAMENTE AS 21 HORAS — VESPERAIS AOS SABADOS E DOMINGOS AS 16 HORAS
RESERVAS: TEL. 27-8712

2 ÚLTIMOS DIAS
"A Alma Bôa de SE-TSUAN"
NA GRANDE INTERPRETAÇÃO DE
MARIA DELLA COSTA
SÓ ATÉ AMANHÃ
TEATRO MUNICIPAL
Atenção para o horário: Tôdas as noites às 20,45 horas
HOJE E AMANHÃ SESSÃO ÚNICA

Fred's
RESERVAS: Tel. 57-9189
CONTINUA O SUCESSO DE
LOS PANCHOS
E
HELENA DE LIMA

TITO MADI
HOJE E TÔDAS AS NOITES NO
BAR CANGACEIRO
E AINDA — RIBAMAR AO PIANO
E MIRIAM ROY
RUA FERNANDO MENDES, 25

LITTLE CLUB
APRESENTA HOJE E TÔDAS AS NOITES
DOLORES DURAN
E
TED MORENO
JANTARES E DANÇAS
Rua Duvivier, 37 — Tel. 57-6984

Estudantes apedrejam e queimam ônibus

Diario Carioca

RIO DE JANEIRO, SEXTA-FEIRA, 31 DE OUTUBRO DE 1958

Campanha de massa pró salário-mínimo

Para dar início à campanha de massa reivindicando a imediata revisão dos atuais níveis de salário-mínimo, os dirigentes sindicais cariocas vão se reunir, hoje, na sede do Sindicato dos Empregados no Comércio Hoteleiro.

Os dirigentes sindicais paulistas comunicaram aos seus colegas cariocas sua inteira concordância com os planos de desencadeamento de uma campanha de massa para exigir do Govêrno e dos empregadores a imediata fixação de novos níveis de salário-mínimo.

QUEBRARAM A TRÉGUA

Os dirigentes dos sindicatos operários há cêrca de um ano resolveram fazer uma trégua na oposição que vinham mantendo contra os diretores da Confederação Nacional dos Trabalhadores na Indústria.

Na semana passada, porém, os dirigentes da CNTI, que, segundo dizem, representam o pensamento de milhares de trabalhadores, resolveram substituir na direção do Conselho Consultivo certos líderes operários que não concordavam com a sua orientação.

Alguns presidentes de sindicatos, então, decidiram, face à vacilação dos dirigentes da CNTI com relação à campanha do salário-mínimo, tomar a iniciativa de convocar todas as organizações de trabalhadores desta capital, a fim de traçar planos para desencadear uma campanha de massa.

SUPREMACIA

Os dirigentes da Confederação Nacional dos Trabalhadores nas Indústrias são favoráveis a que a campanha seja promovida através de entendimentos das organizações sindicais operárias com as entidades patronais e os órgãos do Govêrno.

Os dirigentes dos sindicatos operários, embora concordem em que prossigam os entendimentos para obter uma solução pacífica para o litígio, acham que deve ser feita uma campanha com a participação ativa da massa, a fim de que a bancada patronal não continue a utilizar de recursos protelatórios para impedir a votação da excepcionalidade.

Entre os dirigentes sindicais existe a convicção de que nessa campanha pró revisão do salário-mínimo ficará definitivamente decidido quais os organismos que têm realmente a liderança das classes trabalhadoras.

RADIALISTA

O padre Marcelo Carvalho Azevedo, que regressou ao Brasil, após permanecer sete anos no Velho Mundo

CAPITÃ

A capitã Zilda Nogueira Rodrigues está ameaçada de ser expulsa da Associação do Rio

Padre que anunciou morte do Papa chegou

O padre mineiro Marcelo Azevedo, que transmitiu para o Brasil, pela rádio do Vaticano, a notícia da morte de Pio XII, chegou ontem ao Rio, em navio, com um grupo de peregrinos.

Padre Marcelo estêve sete anos na Europa e ordenou-se ano passado em Franckfurt, Alemanha. Ficará um ano e meio no Brasil e voltará a Roma, para lecionar no Colégio Pio Brasileiro.

OS BOLETINS

Disse padre Marcelo que a decisão da rádio do Vaticano de transmitir boletins sôbre a saúde de Pio XII foi tomada depois de vários boatos de que êle havia morrido.

A transmissão foi feita em 28 línguas, todo o dia. Padre Marcelo redigiu e leu ao microfone o noticiário para o Brasil elogiado, em telegramas, por várias estações brasileiras.

INTERÊSSE PELO BRASIL

— "Existe um interêsse crescente do público europeu pelo Brasil" — disse padre Marcelo. Numa conferência que realizei em Francforte, sôbre o Brasil o futuro dêste país foi objeto de quatro horas de debate com o público".

Na Europa, segundo o padre, o Brasil é considerado "um país de extraordinário potencial em todos os setores".

DIPLOMATA

O ex-Chefe do Consulado brasileiro em Palermo, sr. Eulálio do Nascimento Silva, também chegou ontem. Declarou que Palermo é uma das cidades mais pobres da Itália e que produz somente laranja e limão.

Antes de servir na Itália, o sr. Eulálio Silva estêve em Formosa, há seis anos. Considera militarmente boa a situação do govêrno de Chiang-Kai-Chek.

PROFESSOR

Passou pelo Rio, a caminho de Buenos Aires, o professor Maxia Carlo Catedrático de Anatomia e Antropologia da Universidade de Cagliari, na Sardenha.

O professor fará conferências sôbre sua especialidade em Buenos Aires, Montevidéu, Pôrto Alegre Santos, São Paulo e Rio Leva uma mensagem do Centro Internacional de Estudos Sardos ao Diretor do Instituto Italo-Brasileiro, de Santos.

REIVINDICA PESSOAL DO AÇÚCAR

Os trabalhadores na indústria do açúcar vão se reunir, hoje, às 16 horas, no Departamento Nacional do Trabalho, em mesa-redonda com seus empregadores para debater suas reivindicações de aumento salarial.

Nessa mesa-redonda os representantes das refinarias deverão informar às autoridades qual o aumento do preço do açúcar que pretendem para atender aos pedidos de elevação salarial de seus empregados.

Protesto nos EUA pelo gato

NOVA IORQUE, 30 — (UPI-DC) — A Sociedade Felina Norte-Americana, cuja sede central está localizada em Nova Iorque, disse, hoje, que protestará contra o plano de ser enviado um gato ao espaço.

Um porta-voz da organização disse que foi anunciado, no Brasil o projeto de

(Conclui na página 11)

Lente de Medicina é contra a geléia real

O professor Agenor Pôrto, da Faculdade Nacional de Medicina, disse, ontem, ao DC, que «não tem o menor entusiasmo» pela geléia real de abelhas e que existem remédios capazes de substituí-la com grande vantagem. Fomos ouvi-lo a propósito da notícia de que nos Estados Unidos designou-se Comissão Científica para estudar a eficácia da geléia.

O Professor considera exorbitante o preço da geléia real, ùnicamente explicável com «os gastos astronômicos da propaganda maciça através de todos os veículos publicitários».

O DESEMBARGADOR

Contou o dr. Agenor que um seu amigo, há 15 anos atrás, teve vontade de remoçar e lhe pediu que trouxesse do estrangeiro vidros de geléia real.

Esse amigo hoje é desembargador. Tomou o primeiro vidro, que fez efeito. Tomou outros, cheio de fé, mas não deram mais resultado.

EXPLOSÕES

Dizendo que os medicamentos "são eficazes quando estão na Ordem do dia", o dr. Agenor reconheceu que a geléia real deve ter "algum valor nutritivo", porque contém glicose que, transformada no organismo, dá fôrça aos músculos.

Afirmou, porém, que em geriatria (especialmente da Medicina que trata da velhice e do envelhecimento) existem drogas bem melhores, contendo as vitaminas e os hormônios sexuais de que o paciente necessita.

— "Tenho mêdo dos medicamentos que fazem essas explosões e depois desaparecem" — diz —. "A geléia real não é de grande eficácia e, daqui a algum tempo, pouca gente falará nela".

DESCONHECE

O dr. Agenor não nega o possível valor da geléia real porque lhe desconhece a fórmula. Sabe apenas que contém glicose.

— "Mas" — afirma — "não é o remédio milagroso que muitos estão afirmando ser. Passará, como puro fogo de palha".

TALVEZ ACEITE

O seu temo, no entanto, é que, futuramente, com a ampla publicidade em tôrno do assunto, a população acabe aceitando a geléia real:

— "Isso tem acontecido com várias drogas. O público, que é leigo, de tanto ver e ouvir falar do remédio, acaba comprando e julga que é bom, que é um santo remédio. O que se vai fazer?"

— Com a geléia real isto ocorrerá? — indagou o repórter.

— "Pode ser" — respondeu — "mas não creio. Mesmo porque uma coisa poderá servir para alertar a população: onde irão buscar tanta geléia real para abastecer o mercado?"

O dr. Agenor concluiu lembrando o caso de uma farmácia de Copacabana que falsificava apicure, misturando água e açúcar.

GELÉIA CARA

— "Onde irão buscar tanta geléia real para abastecer o mercado mundial?" — pergunta o dr. Agenor Pôrto ao repórter

Representália por atropelamento

Estudantes apedrejaram, ontem, vários ônibus da linha 109 (Malvino Reis-Ipanema), em represália ao atropelamento do jovem Ricardo Mattefeit, que foi colhido e morto por um coletivo daquela linha. Na Tijuca, incendiaram, com gasolina, o 109 de placa 8-42-99, depois de pararem o ônibus e pedir que os passageiros se retirassem.

O motorista Bernardo Neves, que tem 11 filhos, foi quem atropelou Ricardo. O delegado Agnaldo Amado, do 1.º Distrito Policial, o mantém detido, porque os estudantes ameaçaram ir à sua residência (Estrada do Tamba, Leblon), para linchá-lo. Bernardo já respondeu a três processos, por choques de veículos que causaram vítimas.

INCENDIADO

Vários estudantes de um colégio da Rua Hadock Lôbo pegaram o ônibus de placa 8-42-99, da Emprêsa Viação Nacional, que explora a linha Malvino Reis-Ipanema. Ao chegarem defronte ao número 326 daquela rua, imobilizaram o trocador e exigiram que o motorista estacionasse o veículo.

Um dêles avisou aos passageiros que o ônibus ia ser incendiado, para servir de exemplo aos "loucos do volante" e a emprêsa proprietária, responsável pela morte de Ricardo Mattefeitt, de 19 anos. Os passageiros, o motorista e o trocador retiraram-se calmamente, seguidos pelos estudantes, que derramaram gasolina sôbre as cadeiras do veículo e atearam fogo. Pouco depois de iniciado o incêndio, dispersaram-se.

PREJUIZOS

O ônibus 109 ficou totalmente queimado e os prejuízos são avaliados em Cr$ 1.700 mil. Os bombeiros do Quartel Central, de São Cristóvão e de Vila Isabel, sob o comando do capitão Honorato, tentaram dominar o fogo. O asfalto, sob o veículo, chegou a derreter-se devido ao calor.

Antes de se dispersarem, os estudantes (cêrca de 30) colocaram, nas árvores, uma faixa com os dizeres: "Esta é a nossa vingança contra os motoristas assassinos". O trocador Piragibe Vale chamou a RP. Dada a confusão no local, a ambulância de placa 8-11-99, que conduzia o acadêmico Asis Nasif para a Rua Conde de Bonfim, onde ia atender a um chamado, bateu no carro de bombeiro AR-7, tipo tartaruga. O choque, porém, não foi violento.

O ATROPELAMENTO

O motorista Bernardo afirmou que, na hora do atropelamento, na noite de 27, vinha devagar, pois já estava encostando o ônibus no passeio. Em virtude da chuva, a visibilidade era pouca. Quando fêz a volta para enfileirar o veículo atrás dos outros foi que ocorreu o acidente. Disse ainda que não percebeu nenhuma trepidação, nem ouviu gritos. Trazia os faróis apagados, porque a bateria do ônibus estava fraca.

Após êsse breve relato, Ber-

(Conclui na página 11)

PAI DE 11 FILHOS TRABALHA 16 HS.

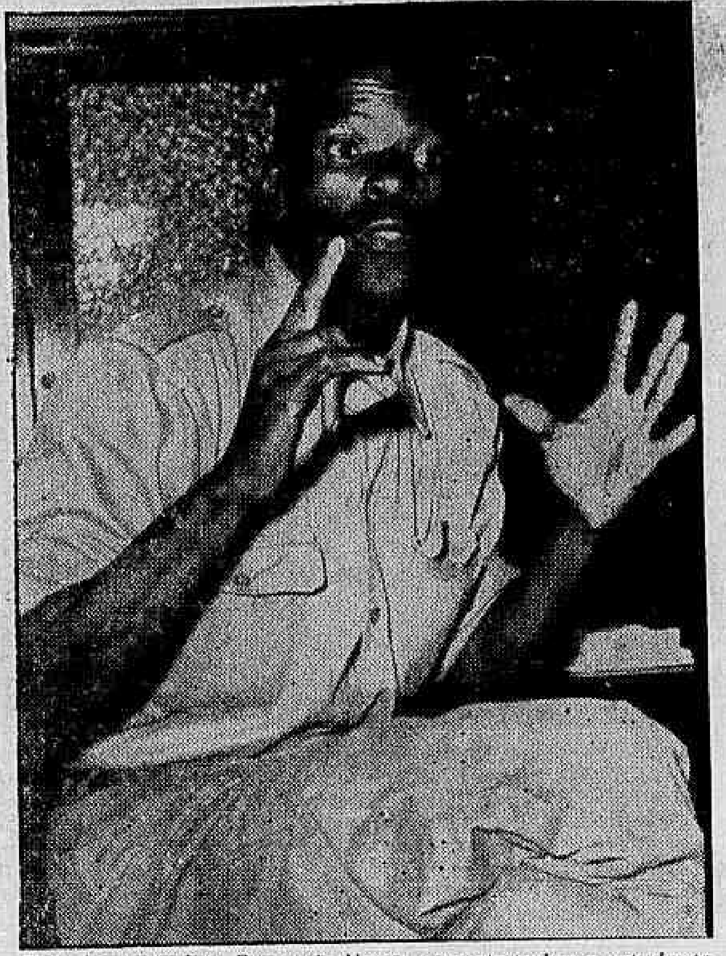

Este é o motorista Bernardo Neves, que atropelou o estudante e é agora caçado pelos colegas da vítima. Bernardo, com mulher e onze filhos, trabalha 16 horas por dia, algumas delas na Prefeitura. Na Polícia, onde permanece detido por medida de segurança, disse que a má visibilidade e a bateria fraca do ônibus causaram o acidente

Friburgo venceu: flôres para Pistóia

Depois de discussões e ameaças, os ex-combatentes do Rio e de Nova Friburgo, embora isoladamente, mandaram flôres brasileiras (e não dinheiro) para serem postas junto às sepulturas dos pracinhas em Pistóia, no dia de Finados.

A remessa das flôres representou uma vitória da Associação dos Ex-Combatentes de Friburgo — que queria mandar flôres brasileiras — sôbre a Associação dos Ex-Combatentes do Rio — que queria mandar dinheiro brasileiro para comprar flôres italianas.

A LUTA DAS FLÔRES

Todo ano, partem flores do Brasil para Pistóia. Êste ano, porém a Associação dos Excombatentes do Rio iniciou uma campanha financeira para mandar dinheiro, porque as flôres que daqui partiam chegavam à Itália em mau estado.

O ex-combatentes de Friburgo não concordaram, alegando que sabem de um jeito de arrumar as flôres para que elas cheguem perfeitas.

CAPITÃO

No Rio, o capitão (mulher) Zilda Nogueira Rodrigues — que é sócia da Associação daqui e dirigente da Associação de Nova Friburgo — iniciou campanha pró-flôres, com o apoio da "Ala dos Pracinhas".

A Associação do Rio quis expulsar o capitão Zilda e mandou um ofício à Alitália para que não transportasse as flôres.

A VITÓRIA

O capitão Zilda foi ao presidente Juscelino Kubitschek, ao Chefe de Polícia, general Kruel, e obteve dêste viaturas para trazer as flôres de Friburgo ao Rio.

Friburgo, então, venceu, e o Rio resolveu mandar, também, flôres para Pistóia.

MOTIVO: POESIA

Falando ontem ao DC, o capitão Zilda disse que nunca deixará de fazer a campanha das

(Conclui na página 11)

SECUNDARISTAS NA CÂMARA

Essas moças faziam parte do grupo de estudantes secundários que foram ontem à Câmara explicar aos deputados os problemas eleitorais e bélicos da sua classe

A AMES sem eleição após quebra-quebra

Os líderes estudantis que fazem oposição à atual diretoria da AMES (Associação Metropolitana de Estudantes Secundários) visitaram, ontem, na Câmara de Deputados, os srs. Adauto Lúcio Cardoso, Eurípedes Cardoso de Menezes e Chagas Rodrigues.

Os estudentes pleiteiam a realização de nova eleição, alegando que a que se realizaria quarta-feira passada terminou em quebra-quebra, após a retirada da mesa que presidiria aos trabalhos.

DIRETORIA É ACUSADA

A atual diretoria da AMES, eleita há um ano, é acusada de transferir indefinidamente o novo pleito.

— Prolongou as reuniões até alta madrugada — dizem os líderes da oposição — numa tentativa de diminuir os votos da corrente oposta.

O ULTIMO INCIDENTE

A assembléia eleitoral da AMES se reuniu, pela última vez, quarta-feira às 22 horas.

Quando eram três e meia da madrugada, o Presidente da AMES, Rogério Monteiro de Sousa, retirou-se da mesa, com tôda a comissão, "para estudar as credenciais".

Os estudantes ficaram esperando a volta dêles. Em vão. A Mesa não voltou, alegando "doença". O pessoal da Oposição resolveu, então, lavrar uma ata própria e começar a votação. Foi aí que — informa o estudante Cleutério da Luz — que os alunos do Pedro II iniciaram o quebra-quebra na sede da AMES.

INTERFERENCIA DO MINISTRO

Terminado o conflito, os oposicionistas, que estão certos, dizem, de derrotar, a chapa da situação, que se mantém na direção da AMES há 13 anos (acusada de comunismo) pleiteou nova data para eleição. Não obtiveram.

Pediram a interferência do Ministro da Educação. O sr. Clóvis Salgado disse que não poderia intervir. Foram à Câmara de Deputados. Estão estudando os estatutos da AMES, para apurar as irregularidades da atual diretoria.

Greve dos bancários na próxima semana

— Os bancários se declararão em greve na assembléia que será realizada na próxima semana, se até então os banqueiros não tiverem atendido suas reivindicações de aumento salarial — informaram, ontem, ao DC, os srs. Viegas da Mota Lima, Presidente da Federação dos Bancários do Distrito Federal, Estado do Rio e Espírito Santo, e Antônio Pereira, Secretário do Sindicato dos Bancários do Distrito Federal.

Hoje, o Sindicato dos Bancários lançará um manifesto à classe conclamando-a a que «intensifique os preparativos para a eventualidade de uma greve», realçando que os banqueiros não demonstram disposição de se tornarem menos intransigentes.

ESPECULAÇÃO

Afirmando que um grupo de banqueiros está interessado em servir-se da campanha de aumento salarial de seus empregados para especulações político-financeiras, o manifesto diz que "o prestígio da classe bancária e a fôrça do sindicato não podem ficar ao sabor das manobras da classe patronal que, como tudo indica, pretende pôr à prova nossa combatividade e nosso brio, bem como zombar de nossa atitude pacífica e patriótica de conquistarmos o aumento por meios amigáveis, interpretando-a, erradamente, como demonstração de fraqueza".

CUSTO DE VIDA

Para demonstrar que os banqueiros não têm sido sinceros quando afirmam que o custo de vida não se elevou nas bases indicadas pelo sindicato, mas de acôrdo com as estatísticas oficiais, os líderes bancários citam o discurso pronunciado pelo deputado Herbert Levi, anteontem, na Câmara Federal, ao criticar o Govêrno e o Plano de Estabilização Monetária.

Nesse seu discurso, o sr. Herbert Levi (que é também presidente do Banco da América), diz que nos últimos dois meses os preços dos gêneros alimentícios elevou-se na seguinte proporção: o arroz passou de Cr$ 1.330 (saca) para Cr$ 1.550; o feijão de Cr$ 350 para Cr$ 750; o milho de Cr$ 260 para Cr$ 430; a banha (caixa) de Cr$ 2.750 para Cr$ 3.280; o macarrão (quilo) de Cr$ 14,50 para Cr$ 21; o leite (caixa) de Cr$ 1.054 para Cr$ 1.278; o bacalhau (quilo) se Cr$ 75 para Cr$ 120; e a batata (saco) de Cr$ 450 para Cr$ 560.

LUCROS E SALARIOS

Dizem, ainda, os líderes bancários que os banqueiros estão em excelente situação financeira, pois seus lucros têm aumentado em grande proporções nos últimos anos. Segundo trabalho feito pelo Sindicato dos Bancários, os lucros dos bancos, que em 1956 era de Cr$ 4,5 bilhões, passaram em 1957 a Cr$ 6,1 bilhões e no primeiro semestre de 1958 já atingiram a Cr$ 3,6 bilhões.

Enquanto os lucros dos bancos sobem em proporções as-

(Conclui na página 11)

Sorteio da PDF: já trocará os talões

A partir da próxima segunda-feira poderão ser trocadas as notas fiscais, notas de venda ou talões de máquinas registradoras (fornecidas pelo comércio desta capital) pelos certificados da Prefeitura, que habilitarão os possuidores a concorrerem ao sorteio do próximo dia 31 de dezembro, cujo prêmio maior é de Cr$ 1 milhão.

O consumidor deverá colocar os seus talões dentro do envelope que lhe será entregue por um funcionário da PDF, no momento da troca. Cada quantia simbólica de Cr$ 5 mil dará direito a um certificado. No referido sorteio serão conferidos ainda mais 386 prêmios menores, de Cr$ 200 a Cr$ 2 mil.

LOCAIS DAS TROCAS

São os seguintes os endereços das Coletorias da Prefeitura, que farão a troca de talões, a partir do próximo dia 3:

Centro — Rua da Quitanda, 29; Rua Visconde do Rio Branco, 22; Avenida Erasmo Braga, 118; Rua do Riachuelo, 287; Avenida Graça Aranha, e Rua Santa Luzia, 11.

Copacabana — Rua Siqueira Campos, 36; Flamengo — Rua do Catete, 192; Méier — Rua Dias da Cruz, 19; Madureira — Rua Carvalho de Sousa, 264; Olaria — Travessa Etelvino, 2; Campo Grande — Praça D. João Esberard.

Flôres mais caras para os defuntos

A COFAP tabelou, ontem, os preços das flôres a serem vendidas nesta capital e em São Paulo no período compreendido entre zero hora de amanhã a zero hora do dia 4. Os preços são inferiores aos pleiteados pelos floristas, mas superiores aos do tabelamento do ano passado.

No Rio, muito poucas foram as flôres que conservaram os mesmos preços de 1957. As rosas sofreram um aumento de .... Cr$ 20, por dúzia, as de cabo comprido, e Cr$ 5 as de cabo curto. As palmas holandesas custarão mais Cr$ 15 e os cravos e saudades lilás mais Cr$ 10, a dúzia.

A TABELA

E' esta a tabela aprovada, que será obrigatoriamente afixada (inclusive pelos vendedores ambulantes), em letras grandes, em lugar visível e ao alcance do público:

Por Dúzia — Agapantos brancos, Cr$ 30; Agapantos roxos, Cr$ 40; Copos de leite, Cr$ 30; Cravos brancos, Cr$ 40; Cravos de côr, Cr$ 30; Flôres miudas (maço), Cr$ 15; Lírios (botões ou flores), Cr$ 30; Margaridas Campistas, Cr$ 15; Palmas de Santa Rita, Cr$ 40; Palmas Holandesas, Cr$ 80; Rosas (cabo comprido), Cr$ 80 Rosas (cabo curto) Cr$ 50; Saudades lilás, Cr$ 20; Saudades roxas, Cr$ 10.

NÃO FALTARÃO

O sr. José Fernandes Faria é o mais velho florista do Mercado das Flôres. Começou a vender flores quando veio de Portugal, em 1908, e o Mercado ainda era na Rua Ramalho Ortigão.

Afirmou que, apesar de estar chovendo um pouco no interior do Estado do Rio, principalmente em Friburgo, não faltarão flores no dia de Finados. Seu maior receio é que hoje chova torrencialmente, pois nesse caso, a colheita seria grandemente prejudicada. As flores que serão vendidas no dia de Finados somente hoje serão colhidas.

O sr. José Fernandes entrou em debate com o sr. José Pequeno, do local 28, quando afirmou que nunca faltaram flores no dia de Finados. O sr. José Pequeno, que há cêrca de 40 anos é florista, disse que há tempos houve um dia de Finados sem flôres. Os dois ficaram debatendo.

AS PROCURADAS

O dia de ontem para os vendedores do Mercado das Flôres não foi dos mais propícios. Segundo êles o "Dia do Comerciário" prejudicou o comércio. Somente hoje é que a procura vai intensificar-se.

As flores mais procuradas são as palmas. Entre elas as preferidas são as holandesas reais, côr-de-rosa. Segundo o sr. Israel Cardoso, do local 27, "é um crime as palmas côr-de-rosa custarem o mesmo que as brancas".

Entre os cravos o preferido é o branco por ser, via de regra, muito maior do que o vermelho. O agapanto lilás é o mais procurado, tendo o branco pouca saída. Entre as saudades, a mais adquirida é a lilás. O agapanto lilás só dá do dia 15 de outubro a 15 de novembro.

A FÔRÇA

Ontem, havia poucas flôres no Mercado. O sr. Israel Cardoso disse que não tinha importância, porque "a fôrça das flôres de Finados" começaria a chegar hoje. Recebeu, ontem, uma comunicação de que 12 caminhões, transportando cada um 1.200 cestos, sairia de Friburgo hoje. Também estão sendo esperadas flôres de Barbacena e Petrópolis.

Para êle o comércio das flôres está sendo prejudicado pela proibição do estacionamento de carros nas vizinhanças da Praça Olavo Bilac.

TABELAMENTO

O sr. Jorge Alves Cardeal acha que o tabelamento (ainda não sabia em quanto haviam sido fixados os preços) não prejudica muito. E argumentou: "Nós, do Mercado das Flôres, temos fregueses certos. Eu não iria vender uma dúzia de palmas brancas a um freguês meu por mais de Cr$ 90 por ser Dia de Finados. Êle compra nos outros dias do ano e sabe qual é o preço".

Para os floristas do Mercado das Flôres o tabelamento, apesar de prejudicar, não tem muita importância.

(Conclui na página 11)

MUITAS FLÔRES. MAS CARAS

Os barraqueiros do Mercado das Flôres, na Praça Olavo Bilac, asseguram que haverá êste ano muitas flôres para Finados. A COFAP, entretanto, já tabelou, elevando os preços

Bondes a Cr$ 3

A Comissão de Transportes Coletivos, da PDF, aprovou, ontem, à noite, depois de quatro horas e meia de discussão, o parecer do contador Olímpio Galego, favorável ao preço único de Cr$ 3 nas passagens de bonde do Rio.

Os debates demoraram de quatro da tarde às oito e meia da noite, porque os representantes das emprêsas de ônibus e lotações, combateram o parecer propondo três tipos de passagens: Cr$ 3 nas linhas suburbanas; Cr$ 4 nas linhas do centro e Cr$ 5 nas linhas de duas seções.

EM SANTA TERESA

A Comissão se reunirá de novo hoje às duas da tarde para deliberar sôbre os preços de passagens do bonde de Santa Teresa.

O DC antecipa a tabela que será aprovada:

1) As linhas atualmente a Cr$ 2,50 (Moratori-Paula Matos e Carioca-Paula Matos) passarão a Cr$ 3.

2) A linha atual de Cr$ 4 (Carioca-França) passará a Cr$ 5.

3) A linha atual de Cr$ 4,50 (Carioca-Silvestre) passará a Cr$ 6

O PREFEITO DECIDIRÁ

A Comissão mandará o relatório ao prefeito Sá Freire Alvim, na próxima semana. Êste terá o prazo de 180 dias para decretar os aumentos.